

ZÁVĚREČNÝ ÚČET

ZA ROK 2007

Kapitola

381 – Nejvyšší kontrolní úřad

O B S A H

A. Zpráva k závěrečnému účtu kapitoly 381 – Nejvyšší kontrolní úřad za rok 2007

I.	Úvod	str.	2 - 3
II.	Příjmy	str.	4 – 6
III.	Výdaje	str.	7 – 17
IV.	Výdaje na financování programů reprodukce majetku	str.	18 – 19
V.	Hodnocení hospodárnosti, efektivnosti a účelnosti vynakládání výdajů kapitoly	str.	20
VI.	Rezervní fond	str.	21
VII.	Zahraniční pracovní cesty	str.	22
VIII.	Závěr	str.	23 – 25

B. Tabulková část závěrečného účtu kapitoly 381 – Nejvyšší kontrolní úřad za rok 2007 – přílohy:

- č. 1 *Bilance příjmů a výdajů státního rozpočtu*
- č. 2 *Plnění závazných ukazatelů státního rozpočtu*
- č. 3 *Rozbor zaměstnanosti a čerpání mzdových prostředků*
- č. 4 *Výdaje účelově určené na financování programů reprodukce majetku vedených v ISPROFIN*
- č. 5 *Přehled o prostředcích rezervních fondů organizačních složek státu za kapitolu celkem*
- č. 6 *Přehled o převodech prostředků státního rozpočtu do rezervního fondu a jejich použití*
- č. 7 *Limity a zůstatky na účtech v ČNB k 31. 12. 2007*
- č. 8 *Rozvaha*
- č. 9 *Výkaz pro hodnocení plnění rozpočtu (Fin 2-04 U)*
- č. 10 *Příloha účetní závěrky organizační složky státu*
- č. 11 *Přehled rozpočtových opatření*

C. Zpráva a výrok auditora o ověření roční účetní závěrky za rok 2007

D. Organizační schéma Nejvyššího kontrolního úřadu

A.

Zpráva k závěrečnému účtu kapitoly státního rozpočtu

381 – Nejvyšší kontrolní úřad

za rok 2007

I. ÚVOD

V návaznosti na zákon č. 622/2006 Sb., o státním rozpočtu České republiky na rok 2007, oznámil ministr financí dopisem čj. 14/117 252/2006-143 ze dne 21. 12. 2006 ukazatele kapitoly 381 – Nejvyšší kontrolní úřad, obsažené ve schváleném státním rozpočtu.

Přehled o plnění stanovených závazných ukazatelů v roce 2007 je uveden v následující tabulce:

(v tis. Kč)

<i>U k a z a t e l</i>	<i>Schválený rozpočet</i>	<i>Skutečnost</i>	<i>% plnění</i>
<i>Souhrnné ukazatele</i>			
Příjmy celkem	925	8 806,27	952,03
Výdaje celkem	637 891	582 116,90	91,26
<i>Specifické ukazatele – příjmy</i>			
Nedaňové příjmy, kapitál. příjmy a přijaté transfery celkem	925	8 806,27	952,03
<i>Specifické ukazatele – výdaje</i>			
Výdaje na zabezpečení plnění úkolů NKÚ v tom:	637 891	582 116,90	91,26
náhrady výdajů spojených s výkonem funkce	4 078	2 994,00	73,42
neinvestiční transfery mezinárod. organizacím	120	77,57	64,64
ostatní výdaje NKÚ	633 693	579 045,34	91,38
<i>Průřezové ukazatele</i>			
Platy zaměstnanců a ostatní platby za provedenou práci	265 641	245 561,40	92,44
v tom: platy zaměstnanců	242 756	224 890,50	92,64
ostatní platby za provedenou práci	22 885	20 670,90	90,33
Povinné pojistné placené zaměstnavatelem	92 975	85 918,73	92,41
Převod fondu kulturních a sociálních potřeb	4 855	4 497,81	92,64
Platy představitelů státní moci a některých orgánů	19 815	17 949,29	90,58
<i>Výdaje státního rozpočtu na financování programů reprodukce majetku</i>			
Program 281 010 – Rozvoj a obnova materiálně-technické základny NKÚ	97 720	102 262,38	104,65

Poznámka: skutečnost uvedena včetně prostředků rezervního fondu

V roce 2007 byly v souladu s § 48 odst. 4 písm. e) zákona č. 218/2000 Sb., o rozpočtových pravidlech a změně některých souvisejících zákonů (rozpočtová pravidla), ve znění pozdějších předpisů, použity mimorozpočtové zdroje rezervního fondu k uhrazení rozpočtem nezajištěných provozních potřeb. K překročení závazných ukazatelů výdajů o použití těchto prostředků byla organizace oprávněna podle § 25, odst. 1 písm. b) zákona č. 218/2000 Sb.

Závazné ukazatele rozpočtu příjmů a výdajů, schválené pro rok 2007, nebyly v průběhu roku upravovány.

II. PŘÍJMY

Schválený rozpočet příjmů kapitoly NKÚ ve výši **925 tis. Kč** byl splněn na 952,03 %, tj. částkou 8 806,27 tis. Kč.

(v tis. Kč)

<i>U k a z a t e l</i>	<i>Schválený rozpočet</i>	<i>Skutečnost 2007</i>	<i>% plnění¹⁾</i>	<i>Skutečnost 2006</i>	<i>Index 2007/2006</i>
Nedaňové příjmy, kapitálové příjmy a přijaté dotace celkem	925	8 806,27	952,03	16 688	52,77
v tom: <i>příjmy</i>	925	2 433,78	263,11	2 953	82,42
<i>převod z rezervního fondu</i>	0	6 372,49	--	13 735	46,40
Příjmy za rok 2007 celkem	925	8 806,27	952,03	16 688	52,77

Přehled o plnění rozpočtu příjmů v letech 2003 – 2007

(v tis. Kč)

<i>U k a z a t e l</i>	2003	2004	2005	2006	2007
Schválený rozpočet	952	1 030	1 113	1 145	925
Skutečnost	9 006	3 090	40 820	16 688	8 806
v tom: <i>příjmy</i>	1 425	1 763	2 479	2 953	2 434
<i>převod z rezervního fondu</i>	7 581	1 327	38 341	13 735	6 372
% plnění	946,00	300,02	3 667,56	1 457,44	952,03

Přehled o plnění rozpočtu příjmů v letech 2003 – 2007 v grafickém vyjádření

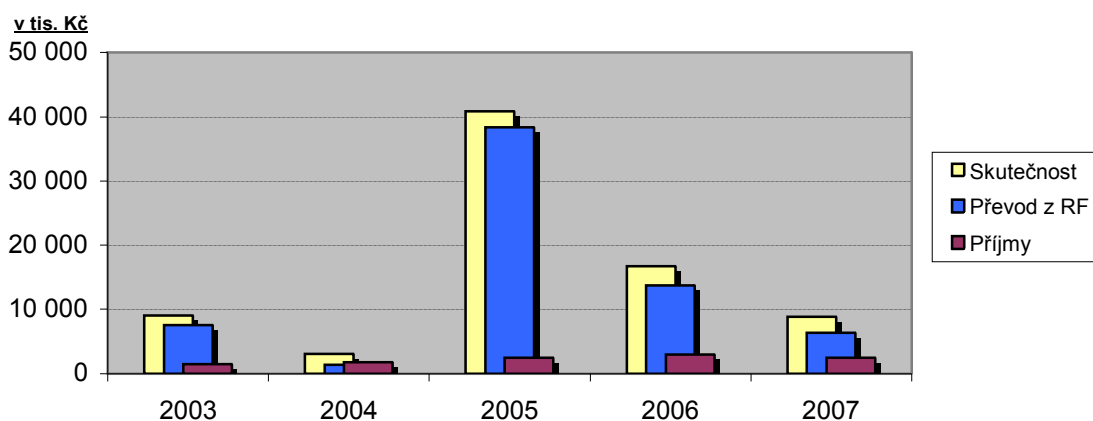

Vysvětlivka: RF – rezervní fond

¹⁾ Procentuální údaje uváděné v textu zprávy k závěrečnému účtu vycházejí z účetních výkazů.

V roce 2007 činily vlastní příjmy²⁾ 2 433,78 tis. Kč. Byly dosaženy zejména pronájmem nemovitostí, přijatými pojistnými náhradami a přeplatky z vyúčtovaných záloh z minulého období. V porovnání s rokem 2006 se tyto příjmy snížily o 519 tis. Kč. Překročení rozpočtu příjmů ovlivnily příjmy plynoucí z pronájmu pozemku určeného pro výstavbu nové budovy NKÚ.

Celkové příjmy v roce 2007 činily 8 806,27 tis. Kč. Do plnění celkových příjmů byl zahrnut převod mimorozpočtových prostředků z rezervního fondu ve výši 6 372,49 tis. Kč. V roce 2006 tento převod činil 13 734,60 tis. Kč.

Plnění rozpočtu příjmů v jednotlivých seskupeních položek bylo následující:

- **seskupení položek 21 – Příjmy z vlastní činnosti a odvody přebytků organizací s přímým vztahem**

Schválený rozpočet ve výši 435 tis. Kč byl plněn částkou 1 756,54 tis. Kč, tj. na 403,80 %.

Plnění rozpočtu zahrnuje příjmy z pronájmu majetku (1 418,58 tis. Kč), příjmy z prodeje zboží a služeb ve školicím středisku Přestavlky (286,71 tis. Kč), příjmy za věcné břemeno (43,82 tis. Kč) a příjmy z úroků (7,43 tis. Kč).

- **seskupení položek 23 - Příjmy z prodeje nekapitálového majetku a ostatní nedaňové příjmy**

Schválený rozpočet ve výši 410 tis. Kč byl plněn částkou 629,55 tis. Kč, tj. na 153,55 %.

Příjmy tvořily vyúčtování přeplatků záloh z minulého rozpočtového období (537,01 tis. Kč) a přijaté pojistné náhrady (92,54 tis. Kč).

- **seskupení položek 31 – Příjmy z prodeje dlouhodobého majetku a ostatní kapitálové příjmy**

Schválený rozpočet ve výši 80 tis. Kč nebyl v roce 2007 plněn.

²⁾ Do vlastních příjmů jsou započteny příjmy tříd položek rozpočtové skladby 1 – 3 a rozdíl mezi předpokládanou a skutečně vyplacenou částkou na platy a zákonné pojistné za měsíc prosinec 2006.

- **seskupení položek 41 – Neinvestiční přijaté transfery**

Příjmy tohoto seskupení položek zahrnují převody mimorozpočtových prostředků z rezervního fondu (6 372,49 tis. Kč) a převod z účtu cizích prostředků – rozdíl mezi předpokládanou a skutečně vyplacenou částkou na platy a související sociální a zdravotní pojištění za měsíc prosinec 2006 (47,69 tis. Kč).

Souhrnný ukazatel „příjmy celkem“ stanovený pro rok 2007 ve výši 925 tis. Kč byl dodržen.

III. VÝDAJE

Schválený rozpočet výdajů kapitoly ve výši **637 891 tis. Kč** byl čerpán částkou 582 116,90 tis. Kč, tj. na 91,26 %. Do čerpání byly zahrnuty mimorozpočtové zdroje v celkové výši 6 372,49 tis. Kč, převedené z rezervního fondu a převod nedočerpaných prostředků do rezervního fondu v celkové výši 40 752,66 tis. Kč.

(v tis. Kč)

<i>U k a z a t e l</i>	<i>Schválený rozpočet</i>	<i>Rozpočet po změnách</i>	<i>Skutečnost 2007</i>	<i>% plnění</i>	<i>Skutečnost 2006</i>	<i>Index 2007/2006</i>
Třída 5 - Běžné výdaje	571 741	587 401	530 382,56	90,29	452 812	117,13
- seskupení položek 50						
výdaje na platy, ostatní platby za provedenou práci, z toho:	358 616	358 616	332 374,80	92,68	328 948	101,04
- platy	242 756	242 756	224 890,50	92,64	224 363	100,24
- ostatní platby za prov. práci	22 885	22 885	20 670,90	90,33	19 535	105,81
- povinné pojistné	92 975	92 975	85 918,72	92,41	85 050	101,02
v tom: převod z rezervního fondu	0	0	469,70	--	0	0
- mzdové náhrady	0	0	894,68	--	0	0
v tom: převod z rezervního fondu	0	0	894,68	--	0	0
- seskupení položek 51						
neinv. nákupy a související výdaje	207 682	223 700	192 803,55	86,19	108 960	176,95
v tom: převod z rezervního fondu	0	0	3 763,77	--	10 834	34,74
- seskupení položek 53						
neinvest. transfery a další platby rozp.	4 933	4 955	5 126,64	103,46	14 816	34,60
v tom:						
převod do rezervního fondu	0	0	565,83	--	10 282	5,50
- seskupení položek 54						
neinvest. transfery obyvatelstvu	380	0	0	--	8	0
- seskupení položek 55						
neinvest. transfery do zahraničí	120	120	77,57	64,64	80	97,04
- seskupení položek 59						
ostatní neinvestiční výdaje	10	10	0	--	0	0
Třída 6 – Kapitálové výdaje	66 150	50 490	51 734,34	102,46	50 951	101,54
- seskupení položek 61						
investiční výdaje	66 150	50 490	11 547,51	22,87	26 689	43,27
v tom: použití rezervního fondu	0	0	1 244,34	--	2 901	42,89
- seskupení položek 63						
investiční transfery	0	0	40 186,83	--	24 262	165,63
v tom:						
převod do rezervního fondu	0	0	40 186,83	--	24 262	165,64
Výdaje za rok 2007 celkem	637 891	637 891	582 116,90	91,26	503 763	115,55

Přehled o plnění rozpočtu výdajů v letech 2003 – 2007

(v tis. Kč)

<i>U k a z a t e l</i>	2003	2004	2005	2006	2007
Schválený rozpočet	390 304	502 217	475 894	506 515	637 891
Skutečnost	387 659	498 253	490 342	503 763	582 117
v tom:					
výdaje	380 078	496 926	452 001	490 028	575 745
převod z rezervního fondu	7 581	1 327	38 341	13 735	6 372
% plnění	99,32	99,21	103,04	99,46	91,26

Přehled o plnění rozpočtu výdajů v letech 2003 – 2007 v grafickém vyjádření

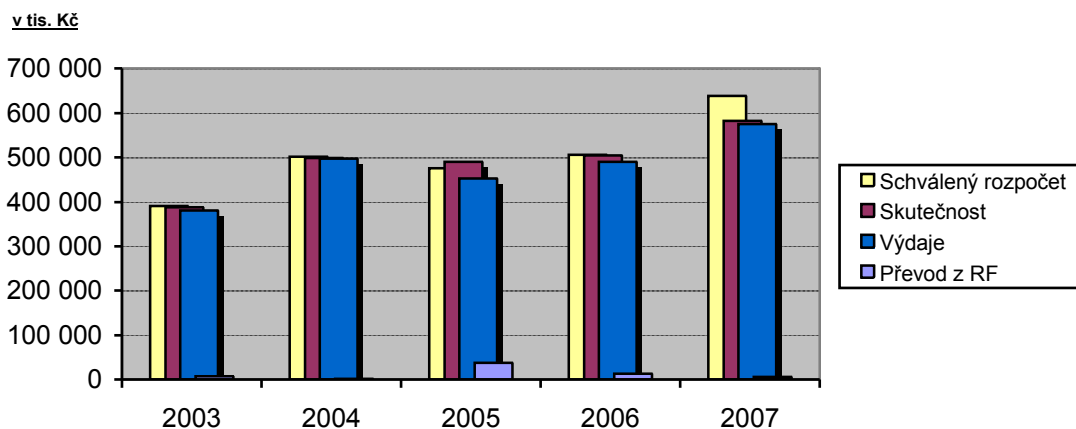

Vysvětlivka: RF – rezervní fond

Z rozpočtu výdajů byla v roce 2007 financována vlastní činnost NKÚ, provozní výdaje v budově TOKOVO v Praze 7-Holešovicích, Jankovcova 2, v bývalém sídle NKÚ v Praze 7-Holešovicích, Jankovcova 63, na detašovaných pracovištích v Praze 8-Karlíně a v Praze 9-Vysočanech (do konce 1. čtvrtletí 2007), na územních pracovištích a ve školicím středisku Přestavky.

Souhrnný ukazatel „výdaje celkem“, stanovený pro rok 2007 ve výši 637 891 tis. Kč, byl dodržen.

Struktura čerpání rozpočtu výdajů v roce 2007 v grafickém vyjádření

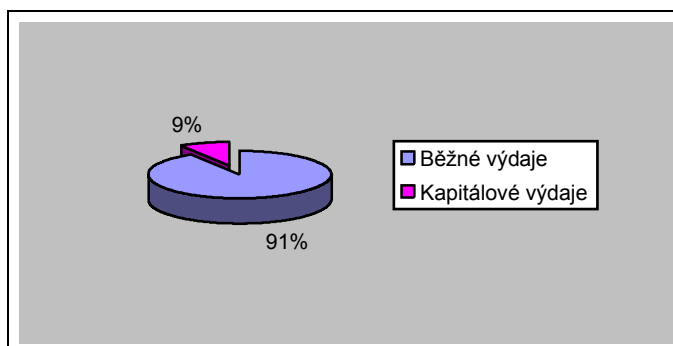

Čerpání rozpočtu výdajů podle jednotlivých seskupení a podseskupení položek bylo následující:

Seskupení položek 50 – Výdaje na platy a ostatní platby za provedenou práci a pojistné

- podseskupení položek 501 – Platy

Schválený rozpočet prostředků na platy zaměstnanců ve výši 242 756 tis. Kč byl čerpán částkou 224 890,50 tis. Kč, tj. na 92,64 %. **Průřezový ukazatel „platy zaměstnanců“ byl dodržen.**

Čerpání prostředků na platy se v porovnání s rokem 2006 zvýšilo o 528 tis. Kč zejména v důsledku změn platových tarifů podle nařízení vlády č. 564/2006 Sb., o platových poměrech zaměstnanců ve veřejných službách a správě, platných od 1. 1. 2007.

Průměrný měsíční plat zaměstnanců NKÚ v roce 2007 činil 39 959 Kč. Dosažený průměrný měsíční plat je oproti rozpočtovanému platu vyšší o 4,10 %, (tj. o 1 573 Kč). Tuto skutečnost ovlivnilo použití úspor prostředků na platech za nenaplněný stav zaměstnanců s ohledem na zvýšenou intenzitu některých činností vyvolaných rozsáhlými organizačními změnami. Průměrný měsíční plat dosáhl v roce 2006 výše 36 877 tis. Kč.

V roce 2007 činil průměrný přepočtený počet zaměstnanců NKÚ 469. K datu 31. 12. 2007 bylo ve stavu celkem 451 zaměstnanců, z toho v kontrolní sekci, která se zabývá prováděním a metodikou kontrolní činnosti, pracovalo 320 zaměstnanců, tj. 70,95 % z celkového počtu zaměstnanců.

- podseskupení položek 502 – Ostatní platby za provedenou práci

Schválený rozpočet ve výši 22 885 tis. Kč byl čerpán částkou 20 670,90 tis. Kč, tj. na 90,33 %.

Ostatní osobní výdaje byly čerpány na platby vyplývající z dohod o pracích konaných mimo pracovní poměr, uzavíraných zejména na vypracování odborných stanovisek souvisejících s činností NKÚ, zajišťování školení a kurzů, výpomocné práce obslužného charakteru, na odměny pro garanty služebních vozidel apod. Celkem bylo z položky ostatní osobní výdaje vyplaceno 1 060,86 tis. Kč, tj. 82,88 % z rozpočtované částky 1 280 tis. Kč.

Platy představitelů NKÚ činily 17 949,29 tis. Kč, tj. plnění na 90,58 %.

Průřezový ukazatel „platby představitelů státní moci a některých orgánů“, stanovený pro rok 2007 ve výši 19 815 tis. Kč, byl dodržen. V roce 2006 byly platby představitelů čerpány částkou 17 452 tis. Kč.

Odstupné, rozpočtované částkou 1 770 tis. Kč, bylo v roce 2007 čerpáno ve výši 1 643,94 tis. Kč, tj. na 92,88 %. Bylo vyplaceno v souladu se zákoníkem práce a platnou kolektivní smlouvou 15-ti zaměstnancům. V roce 2006 byly výdaje na odstupné čerpány částkou 88 tis. Kč.

Z rozpočtované částky 20 tis. Kč na položce ostatní platby byla bývalému zaměstnanci NKÚ refundována mzda (dovolená) ve výši 16,81 tis. Kč.

- podseskupení položek 503 – Povinné pojistné placené zaměstnavatelem

Schválený rozpočet ve výši 92 975 tis. Kč byl čerpán částkou 85 918,72 tis. Kč, tj. plnění na 92,41 %. **Průřezový ukazatel stanovený pro „povinné pojistné placené zaměstnavatelem“ byl dodržen.**

Podle předpisů o zdravotním a sociálním pojištění bylo uhrazeno povinné pojistné na sociální zabezpečení a politiku zaměstnanosti ve výši 63 472,07 tis. Kč, zdravotní pojištění ve výši 21 971,07 tis. Kč a ostatní pojistné ve výši 5,88 tis. Kč. *Z mimorozpočtových prostředků rezervního fondu bylo za dva bývalé zaměstnance NKÚ, kterým byla na základě soudního rozhodnutí vyplacena mzdová náhrada, uhrazeno pojistné sociální a zdravotní v celkové výši 469,70 tis. Kč.*

- podseskupení položek 505 – Mzdové náhrady

Z tohoto podseskupení položek byla na základě rozhodnutí soudu vyplacena mzdová náhrada dvěma bývalým zaměstnancům ve výši 894,68 tis. Kč. *K úhradě této částky byly použity mimorozpočtové prostředky rezervního fondu.*

Seskupení položek 51 – Neinvestiční nákupy a související výdaje

- podseskupení položek 513 – Nákupy materiálu

Schválený rozpočet ve výši 40 360 tis. Kč byl upraven na 30 020 tis. Kč. Čerpání 27 684,83 tis. Kč představuje plnění na 92,22 %.

Výdaje byly vynaloženy na nákup:

- drobného dlouhodobého hmotného majetku (20 712,86 tis. Kč), *v tom použití prostředků z rezervního fondu 1 975,19 tis. Kč,*
- knih, učebních pomůcek a tisku (499,06 tis. Kč),
- potravin a zboží pro školící středisko Přestavlky (532,31 tis. Kč),
- kancelářského materiálu, ostatního materiálu a automateriálu (5 940,60 tis. Kč).

V porovnání s rokem 2006, kdy dosáhly výdaje tohoto podseskupení položek částky 17 098 tis. Kč, se čerpání zvýšilo o 10 587 tis. Kč. Rozdíl v čerpání mezi porovnávanými roky způsobily zejména vyšší výdaje na pořízení drobného dlouhodobého hmotného majetku (obměna pracovních stanic kontrolora v objemu 15 531 tis. Kč).

- podseskupení položek 514 – Úroky a ostatní finanční výdaje

Schválený rozpočet ve výši 100 tis. Kč byl čerpán částkou 8,47 tis. Kč, tj. na 8,47 %.

Z tohoto podseskupení položek byly hrazeny kurzové ztráty, které vznikly při zpětném odprodeji valut pořízených pro vybavení zaměstnanců na zahraniční pracovní cesty. V roce 2006 činily kurzové ztráty 38 tis. Kč.

- podseskupení položek 515 – Nákup vody, paliv a energie

Schválený rozpočet ve výši 10 490 tis. Kč byl upraven na 7 640 tis. Kč, skutečné čerpání činilo 5 020,38 tis. Kč, tj. 65,71 %.

Do tohoto podseskupení jsou zahrnuty platby za:

- vodu (108,67 tis. Kč),
- plyn (836,67 tis. Kč),
- teplo (447,27 tis. Kč),
- elektrickou energii (1 080,74 tis. Kč),
- pohonné hmoty a maziva (2 547,03 tis. Kč).

Čerpání tohoto podseskupení položek ovlivňuje výše stanovených záloh a jednotkové ceny za odběr elektrické energie, plynu a tepla. Oproti roku 2006, kdy bylo čerpáno 6 667 tis. Kč, se výdaje snížily o částku 1 647 tis. Kč.

- podskupení položek 516 – Nákup služeb

Schválený rozpočet 116 761 tis. Kč byl upraven na 156 783 tis. Kč, skutečné čerpání činilo 141 228,04 tis. Kč, tj. 90,08 %.

Z těchto výdajů byly hrazeny dodavatelsky zajišťované služby, a to:

- provozování sítí a serverů pro výpočetní techniku (12 559,54 tis. Kč),
- nájemné nebytových prostor (68 532,01 tis. Kč, v tom nájemné na územních pracovištích 2 553,59 tis. Kč),
- služby pošt a telekomunikací (3 171,23 tis. Kč),
- konzultační služby a externí posudky (564,27 tis. Kč),
- školení a vzdělávání (5 287,34 tis. Kč),
- služby související se zahraničními aktivitami (504,61 tis. Kč),
- příspěvky na stravování (4 089,01 tis. Kč),
- pojistné (770,18 tis. Kč),
- ostatní služby – např. vyúčtování služeb v najatých objektech, revize zařízení, servisní služby, doprava na školení, úklidové práce, rozhlasové a televizní poplatky, poplatky peněžním ústavům, tisk publikací souvisejících s činností NKÚ (45 749,85 tis. Kč).

Výdaje tohoto podseskupení položek byly o 87 652 tis. Kč vyšší než v roce 2006, kdy dosáhly částky 53 576 tis. Kč. Čerpání zvýšily především výdaje za nájemné a ostatní služby, které souvisely s přestěhováním NKÚ do budovy TOKOVO v Praze 7- Holešovicích. NKÚ uhradil v roce 2007 za nájem sídla 62 200 tis. Kč. Nájemné zahrnuje užívání nebytových prostor upravených k zajištění činností NKÚ.

Snížení vykazují výdaje na provoz sítí pro výpočetní techniku, služby související se zahraničními aktivitami a výdaje na školení a vzdělávání (změna systému jazykové výuky).

- podskupení položek 517 – Ostatní nákupy

Schválený rozpočet 35 818 tis. Kč byl upraven na 24 294 tis. Kč, skutečné čerpání činilo 15 032,10 tis. Kč, což představuje 61,88 %.

V podskupení položek 517 jsou obsaženy následující výdaje:

- opravy a udržování (4 218,20 tis. Kč, v tom použití prostředků rezervního fondu 824,73 tis. Kč),
- cestovné (5 202,18 tis. Kč, v tom zahraniční cestovné 3 102,20 tis. Kč),
- programové vybavení (4 787,60 tis. Kč, v tom použití prostředků rezervního fondu 498,12 tis. Kč),
- pohoštění (730,14 tis. Kč, v tom pohoštění související se zahraničními aktivitami 246,45 tis. Kč),
- účastnické poplatky na konference (74,10 tis. Kč),
- vstupní víza do cizích států včetně zahraničních dálničních známek (19,88 tis. Kč).

V roce 2007 se výdaje tohoto podskupení položek oproti předchozímu roku, kdy bylo čerpáno 28 512 tis. Kč, snížily o 13 480 tis. Kč. Snížení se promítlo zejména ve výdajích na opravy a udržování softwaru a v cestovním.

- podskupení 518 – Poskytnuté zálohy, jistiny a záruky a vládní úvěry

Schválený rozpočet 10 tis. Kč nebyl v roce 2007 čerpán.

Nevyúčtované zálohy k 31. 12. 2007, které v okamžiku jejich poskytnutí bylo možné zařadit přímo na konkrétní rozpočtovou položku, činily:

- služby související s užíváním nebytových prostor	11 777 961,16 Kč
- plyn	219 300,00 Kč
- elektrická energie	292 078,50 Kč
- studená voda	6 520,00 Kč
c e l k e m	12 295 859,66 Kč

Tento postup je v souladu s ustanovením § 49 odst. 2 zákona č. 218/2000 Sb., o rozpočtových pravidlech a o změně některých souvisejících zákonů (rozpočtová pravidla), v platném znění.

Bankovní účet vedený u ČSOB za účelem úhrady výdajů, souvisejících se zahraničními pracovními cestami prostřednictvím platebních karet, vykazuje k 31. 12. 2007 zůstatek ve výši 1 185,57 Kč.

- podseskupení položek 519 – Výdaje související s neinvestičními nákupy, příspěvky, náhrady a věcné dary

Schválený rozpočet 4 143 tis. Kč, upravený na 4 853 tis. Kč, byl čerpán ve výši 3 829,73 tis. Kč, tj. na 78,91 %.

Víceúčelové paušální náhrady výdajů představitelů NKÚ podle zákona č. 236/1995 Sb. byly čerpány částkou 2 994,00 tis. Kč, tj. plnění na 73,42 %. **Stanovený specifický ukazatel „náhrady výdajů spojených s výkonem funkce“ ve výši 4 078 tis. Kč byl dodržen.**

Zbývající část čerpaných prostředků (370,00 tis. Kč) tvořily náhrady nákladů soudního řízení, odškodnění pracovních úrazů, vrácení přeplatků úhrad výdajů spojených s užíváním bytů představiteli NKÚ a výdaje na nákup věcných darů poskytovaných v souvislosti s mezinárodními aktivitami. *Z mimorozpočtových prostředků rezervního fondu byla na základě rozhodnutí soudu vyplacena částka 465,73 tis. Kč bývalému zaměstnanci NKÚ (náklady soudního řízení, úroky).*

V roce 2006 činily výdaje na tomto podseskupní položek 3 069 tis. Kč.

Seskupení položek 53 – Neinvestiční transfery veřejnoprávním subjektům a mezi peněžními fondy téhož subjektu

- podseskupení položek 534 – Převody vlastním fondům

Schválený rozpočet ve výši 4 855 tis. Kč byl čerpán částkou 5 063,64 tis. Kč, tj. na 104,30 %.

V návaznosti na objem vyplacených mezd byl proveden přiděl do fondu kulturních a sociálních potřeb ve výši 92,64 % schváleného rozpočtu, tj. částkou 4 497,81 tis. Kč. **Průřezový ukazatel stanovující výši převodu prostředků fondu kulturních a sociálních potřeb byl dodržen.**

Do čerpání tohoto podseskupení položek byl zahrnut převod do rezervního fondu v celkové výši 565,83 tis. Kč. Jednalo se o nevyčerpané běžné výdaje určené na financování programů reprodukce majetku.

- podskupení položek 536 – Ostatní neinvestiční transfery jiným veřejným rozpočtům

Schválený rozpočet 78 tis. Kč, upravený na 100 tis. Kč, byl čerpán ve výši 63,00 tis. Kč, tj. na 63,00 %.

Prostředky tohoto podseskupení byly použity na zakoupení kolků a dálničních známek pro služební vozidla. V roce 2006 čerpání činilo 48 tis. Kč.

Seskupení položek 54 – Neinvestiční transfery obyvatelstvu

- podskupení položek 542 – Náhrady placené obyvatelstvu

Schválený rozpočet 380 tis. Kč, upravený rozpočet 0 Kč.

V souladu s novelou rozpočtové skladby, platnou od 1. 1. 2007, došlo ke změnám náplně některých rozpočtových položek. Věcná náplň výdajů rozpočtovaných na tomto podseskupení položek byla přesunuta do podseskupení 519 – Neinvestiční příspěvky. Jednalo se zejména o náhrady za újmy, které organizaci vznikly v souvislosti s výkonem práce pro ni, např. náhrady za pracovní úrazy a bolestné.

Seskupení položek 55 – Neinvestiční transfery do zahraničí

- podskupení položek 551 – Neinvestiční transfery mezinárodním organizacím a nadnárodním orgánům

Schválený rozpočet ve výši 120 tis. Kč byl čerpán částkou 77,57 tis. Kč, ze které byly uhrazeny roční příspěvky za členství NKÚ v organizacích EUROSAI a INTOSAI.

Stanovený specifický ukazatel „neinvestiční transfery mezinárodním organizacím“ byl dodržen. V roce 2006 činil tento výdaj 80 tis. Kč.

Seskupení položek 59 – Ostatní neinvestiční výdaje

- podskupení položek 590 – Ostatní neinvestiční výdaje

Prostředky schváleného rozpočtu ve výši 10 tis. Kč nebyly v roce 2007 čerpány.

Seskupení položek 61 – Investiční nákupy a související výdaje

- podseskupení položek 611 – Pořízení dlouhodobého nehmotného majetku

Schválený rozpočet 2 300 tis. Kč, upravený na 5 500 tis. Kč, byl čerpán ve výši 4 492,08 tis. Kč, tj. na 81,67 %.

Z těchto prostředků byly uhrazeny upgrady SAPu a CheckPointu (2 213,42 tis. Kč), software pro úložiště dokumentů včetně licencí (718,24 tis. Kč) a software pro docházkový systém (316,08 tis. Kč). *Z mimorozpočtových prostředků rezervního fondu bylo na software pro docházkový systém použito 1 244,34 tis. Kč.*

- podseskupení položek 612 – Pořízení dlouhodobého hmotného majetku

Schválený rozpočet 63 850 tis. Kč, upravený na 44 990 tis. Kč, byl čerpán částkou 7 055,43 tis. Kč, tj. na 15,68 %.

Z rozpočtových prostředků byly zabezpečovány následující investiční akce:

- stroje a zařízení

Rozpočet ve výši 26 150 tis. Kč byl čerpán částkou 2 689,19 tis. Kč. Pro vybavení nového sídla NKÚ byl pořízen regálový systém pro knihovnu (353,75 tis. Kč), kopírovací a skartovací stroje (2 276,06 tis. Kč) a frankovací stroj (59,38 tis. Kč);

- dopravní prostředky

Schválený rozpočet činil 4 000 tis. Kč a byl čerpán ve výši 1 565,96 tis. Kč. V rámci postupné obměny vozového parku bylo zakoupeno pět osobních automobilů Škoda-Fabia;

- rekonstrukce a stavební úpravy budovy NKÚ

Rozpočtové prostředky ve výši 200 tis. Kč nebyly v roce 2007 čerpány;

- rekonstrukce školicího střediska Přestavlky

V roce 2007 nebyla prováděna rekonstrukce školicího střediska a rozpočtové prostředky ve výši 2 000 tis. Kč zůstaly nečerpány;

- bezpečnostní systémy

Rozpočtové prostředky ve výši 300 tis. Kč byly čerpány částkou 263,85 tis. Kč a použity na pořízení soupravy slaboproudého rozvaděče a typové pracoviště pro VUS VEGA-D;

- výpočetní technika

Uskutečnila se dodávka hardware CheckPoint gateway (809,44 tis. Kč), byla pořízena VOIP karta do ústředny (214,19 tis. Kč), port IP KVM vč. monitoru LCD (186,79 tis. Kč) a rozšířen hardware pro docházkový systém na územní odbory (632,81 tis. Kč). Rozpočtované prostředky ve výši 7 340 tis. Kč byly čerpány částkou 1 843,23 tis. Kč;

- umělecká díla

Rozpočtovaná částka ve výši 5 000 tis. Kč byla použita na pořízení uměleckých děl do reprezentativních prostor v novém sídle NKÚ v celkové výši 693,20 tis. Kč.

Seskupení položek 63 – Investiční transfery

- podseskupení položek 636 – Investiční převody vlastním fondům

Do rezervního fondu byly v závěru roku převedeny nevyčerpané investiční prostředky určené na financování programů reprodukce majetku (systémově určené výdaje) ve výši 40 186,83 tis. Kč.

IV. VÝDAJE NA FINANCOVÁNÍ PROGRAMŮ REPRODUKCE MAJETKU

Schválený objem výdajů na financování programů reprodukce majetku ve výši 97 720 tis. Kč byl čerpán na 100 %. Čerpání zahrnuje i nedočerpané rozpočtové prostředky, převedené do rezervního fondu v částce 40 752,66 tis. Kč (běžné výdaje 565,83 tis. Kč, kapitálové výdaje 40 186,83 tis. Kč).

Stanovený ukazatel „výdaje státního rozpočtu na financování programů reprodukce majetku“ byl dodržen.

V roce 2007 byly do rozpočtu výdajů zapojeny také mimorozpočtové prostředky z rezervního fondu ve výši 4 542,38 tis. Kč, které zvýšily čerpání výdajů na financování programu na 102 262,38 tis. Kč, tj. 104,65 % schváleného rozpočtu.

Vynaložené prostředky sloužily k plnění programu **281 010 - Rozvoj a obnova materiálně technické základny NKÚ**. V rámci tohoto programu byly zabezpečovány dva podprogramy:

281 011 – Pořízení, obnova a provozování ICT NKÚ

281 012 – Reprodukce majetku NKÚ.

Prostředky na podprogram **281 011 – Pořízení, obnova a provozování ICT NKÚ** ve výši 60 070 tis. Kč byly čerpány – včetně mimorozpočtových prostředků ve výši 4 542,38 tis. Kč – částkou 64 612,38 tis. Kč, tj. na 107,56 %. Financování podprogramu zahrnuje neinvestiční a investiční potřeby.

Cílem podprogramu v hodnoceném období bylo zejména zvýšení dostupnosti služeb informačních systémů úřadu, jejich rozvoj a doplnění funkcionality systémů, navazující na životní cykly již zavedených technologií.

Kapitálové výdaje ve výši 12 840 tis. Kč, hrazené formou systémově určených výdajů, byly čerpány částkou 14 084,34 tis. Kč, tj. na 109,69 %. Z kapitálových výdajů bylo uhrazeno celkem 5 090,97 tis. Kč, do rezervního fondu byly převedeny nevyčerpané rozpočtové prostředky ve výši 7 749,03 tis. Kč. *Z mimorozpočtových prostředků rezervního fondu bylo použito 1 244,34 tis. Kč na úhradu software pro docházkový systém.*

Běžné výdaje ve výši 47 230 tis. Kč byly čerpány částkou 50 528,04 tis. Kč, tj. na 106,98 %. Z běžných výdajů bylo uhrazeno celkem 46 664,17 tis. Kč, nevyčerpané rozpočtové prostředky ve výši 565,83 tis. Kč byly převedeny do rezervního

fondu. *Mimorozpočtové prostředky převedené z rezervního fondu ve výši 3 298,04 tis. Kč byly použity na tiskové řešení Thinprint, IP telefony a aktivní prvky pro územní odbory (1 975,19 tis. Kč), software pro aktivní prvky na územních odborech (498,12 tis. Kč) a opravu zálohovací magnetopáskové knihovny (824,73 tis. Kč).*

Podprogram **281 012 – Reprodukce majetku NKÚ** zahrnoval investiční potřeby (systémově určené výdaje) ve výši 37 650 tis. Kč. Z prostředků tohoto podprogramu bylo uhrazeno 5 212,20 tis. Kč, zbývající nevyčerpané rozpočtové prostředky ve výši 32 437,80 tis. Kč byly převedeny do rezervního fondu.

Cílem podprogramu v roce 2007 bylo vybavení nového sídla kopírovacími a skartovacími stroji, regálovým systémem pro knihovnu, uměleckými díly pro reprezentativní prostory Úřadu a obnova vozového parku.

V. **HODNOCENÍ HOSPODÁRNOSTI, EFEKTIVNOSTI A ÚČELNOSTI VYNAKLÁDÁNÍ VÝDAJŮ KAPITOLY**

Vývoj nákladovosti a efektivity v období 2003 – 2007

(v tis. Kč)

<i>Základní ukazatele</i>	<i>2003</i>	<i>2004</i>	<i>2005</i>	<i>2006</i>	<i>2007</i>
Příjmy celkem	9 005,93	3 090,21	40 819,91	16 687,68	8 806,27
Výdaje celkem	387 659,41	498 252,95	490 341,84	503 763,40	582 116,90
z toho: běžné výdaje	347 096,75	371 391,17	411 300,84	452 812,13	530 382,56
Průměrný přepočtený počet zaměstnanců	475	485	497	507	469

<i>Efektivnost a nákladovost</i>	<i>2003</i>	<i>2004</i>	<i>2005</i>	<i>2006</i>	<i>2007</i>
<i>Efektivnost:</i> Příjmy na 1 Kč výdajů	0,02	0,01	0,08	0,03	0,02
Příjmy na 1 zaměstnance	18 960	6 372	82 133	32 915	18 777
<i>Nákladovost:</i> Výdaje na 100 Kč příjmů	4 304,49	16 123,60	1 201,23	3 018,77	6 610,25
Výdaje na 1 zaměstnance v Kč	816 125	1 027 326	986 603	993 616	1 241 187
Běžné výdaje na 1 zaměstnance v Kč	730 730	765 755	827 567	893 121	1 130 880

Tabulka uvádí číselnou řadu základních ukazatelů rozpočtu kapitoly 381 – Nejvyšší kontrolní úřad v letech 2003 až 2007. Nákladovost je měřena průměrnými výdaji na 1 zaměstnance a výdaji na 100 Kč realizovaných příjmů. Efektivnost je měřena pomocí podílových ukazatelů „realizované příjmy na 1 Kč výdajů“ a „příjmy v přepočtu na 1 zaměstnance“. Na základě sledovaných ukazatelů lze konstatovat, že v roce 2007 klesly příjmy kapitoly v průměru na 1 zaměstnance v porovnání s rokem 2006 o 57,05 %. Tento pokles byl ovlivněn vyšším převodem mimorozpočtových prostředků v roce 2006. Celkové výdaje v roce 2007, přepočtené na 1 zaměstnance, se zvýšily v porovnání s rokem 2006 o 24,92%. V této souvislosti je nutné upozornit, že poměrové ukazatele a meziroční srovnání je možné považovat pouze za orientační, neboť mimořádné úkoly realizované v jednotlivých letech nejsou srovnatelné z hlediska jejich objemu ani z hlediska jejich výskytu.

VI. REZERVNÍ FOND

Stav rezervního fondu k 1. 1. 2007 činil 82 024,60 tis. Kč (kapitálové výdaje 38 840,21 tis. Kč, běžné výdaje 43 184,39 tis. Kč), z toho prostředky účelově určené na programové financování 43 805,60 tis. Kč (kapitálové výdaje 38 840,21 tis. Kč, běžné výdaje 4 965,39 tis. Kč).

V průběhu roku bylo z mimorozpočtových prostředků rezervního fondu převedeno celkem 6 372,49 tis. Kč (kapitálové výdaje 1 244,34 tis. Kč, běžné výdaje 5 128,15 tis. Kč), z toho prostředky účelově určené na programové financování 4 542,38 tis. Kč (kapitálové výdaje 1 244,34 tis. Kč, běžné výdaje 3 298,04 tis. Kč).

Z kapitálových prostředků rezervního fondu byl uhrazen software pro docházkový systém (1 244,34 tis. Kč).

Běžné prostředky převedené z rezervního fondu byly použity na tiskové řešení Thinprint, IP telefony a aktivní prvky pro územní odbory (1 975,19 tis. Kč), software pro aktivní prvky na územních odborech (498,12 tis. Kč) a opravu zálohovací magnetopáskové knihovny (824,73 tis. Kč).

V souladu s ustanovením § 47 rozpočtových pravidel byl v závěru roku 2007 proveden převod nevyčerpaných prostředků do rezervního fondu určených na programové financování ve výši 40 752,66 tis. Kč (kapitálové výdaje 40 186,83 tis. Kč, běžné výdaje 565,83 tis. Kč).

K 31. 12. 2007 činil stav rezervního fondu 116 404,77 tis. Kč (kapitálové výdaje 77 782,70 tis. Kč, běžné výdaje 38 622,07 tis. Kč). Z celkově uvedené částky dosahují prostředky určené na programové financování 80 015,88 tis. Kč (kapitálové výdaje 77 782,70 tis. Kč, běžné výdaje 2 233,18 tis. Kč).

VII. ZAHRANIČNÍ PRACOVNÍ CESTY

V roce 2007 byla mezinárodní spolupráce zaměřena především na aktivity v rámci Evropské unie a na bilaterální spolupráci. Bilaterální spolupráce probíhala zejména s nejvyššími kontrolními institucemi Slovenska, Německa, Velké Británie a s Evropským účetním dvorem.

Uskutečnilo se celkem 45 zahraničních akcí (v roce 2006 se konalo 42 akcí). Největší podíl představovaly aktivity v rámci Evropské unie (16 akcí), účast na seminářích (7 akcí) a schůzkách ke koordinovaným kontrolám (5 akcí). Dále se zaměstnanci NKÚ zúčastnili čtyř konferencí nebo kongresů, čtyř aktivit v rámci INTOSAI a tří akcí organizovaných EUROSAI. Uskutečnily se dvě schůzky v rámci bilaterální spolupráce a dvě aktivity byly spojeny s činností NKÚ v mezinárodních agenturách. Zástupci NKÚ se také zúčastnili mezinárodního veletrhu informační a komunikační techniky a jednání Rady Evropy. V roce 2007 se zahraničních pracovních cest zúčastnilo celkem 113 zástupců NKÚ, v roce 2006 to bylo 118 osob.

Jednou z nejdůležitějších akcí roku 2007 byl XIX. Kongres INTOSAI, který se uskutečnil v Mexiku za účasti 600 zástupců SAI z celého světa. Hlavními tématy kongresu bylo „Řízení, odpovědnost a audit veřejného dluhu“ a „Systémy hodnocení výkonnosti založené na všeobecně uznávaných klíčových indikátorech“.

Pracovní cesty napomohly k prohlubování odborných znalostí, vzdělávání, zdokonalování znalostí a praktických zkušeností v různých oblastech kontroly, jako např. daňová problematika, kontrola prostředků EU, výkonnostní a finanční audit, životní prostředí. Cesty přispěly také k výměně zkušeností, prohlubování spolupráce a k navázání dalších kontaktů se zástupci zahraničních nejvyšších kontrolních institucí.

VIII. ZÁVĚR

Stanovený rozpočet příjmů ve výši 925 tis. Kč byl plněn částkou 8 806,27 tis. Kč, tj. na 952,03 %. Plnění rozpočtu příjmů zahrnuje převod mimorozpočtových příjmů z rezervního fondu ve výši 6 372,49 tis. Kč.

Schválený rozpočet celkových výdajů ve výši 637 891 tis. Kč byl čerpán částkou 582 116,90 tis. Kč, což představuje 91,26 % schváleného rozpočtu. Čerpání rozpočtu výdajů zahrnuje převod nevyčerpaných rozpočtových prostředků do rezervního fondu ve výši 40 752,66 tis. Kč určených na programové financování (kapitálové výdaje 40 186,83 tis. Kč, běžné výdaje 565,83 tis. Kč) a použití mimorozpočtových prostředků z rezervního fondu ve výši 6 372,49 tis. Kč (kapitálové výdaje 1 244,34 tis. Kč, běžné výdaje 5 128,15 tis. Kč).

Stanovené příjmy tak byly překročeny o 7 881,27 tis. Kč, ve schváleném rozpočtu výdajů kapitoly zůstala nedočerpaná částka 55 774,10 tis. Kč.

Plánované saldo příjmů a výdajů před konsolidací ve výši –636 966 tis. Kč se výsledně snížilo na –573 310,63 tis. Kč (po konsolidaci na –538 930,46 tis. Kč).

Všechny ukazatele stanovené zákonem o státním rozpočtu ČR na rok 2007 pro kapitolu 381 – Nejvyšší kontrolní úřad byly dodrženy.

V souladu s ustanoveními zákona o rozpočtových pravidlech a vnitřními předpisy NKÚ bylo v průběhu roku 2007 provedeno osm rozpočtových opatření. Prostřednictvím těchto rozpočtových opatření byly realizovány přesuny prostředků uvnitř schváleného rozpočtu, jejichž provedení bylo ve vlastní pravomoci organizace. Jejich přehled je uveden v příloze č. 11.

Čerpání výdajů v jednotlivých čtvrtletích hodnoceného roku nebylo zcela vyrovnané. V prvním čtvrtletí je každoročně čerpání běžných výdajů nižší o platy zaměstnanců a související platby (pojistné a FKSP) za jeden měsíc vzhledem k tomu, že se výplaty za měsíc březen promítají do čerpání druhého čtvrtletí. K vyrovnaní této disproporce dochází až ve čtvrtém čtvrtletí, kdy čerpání zahrnuje prostředky na platy zaměstnanců a související platby za měsíce září - prosinec. Velmi nízké čerpání rozpočtu v průběhu roku a kumulaci do čtvrtého čtvrtletí vykazují kapitálové výdaje. Jejich vývoj závisí na dodacích lhůtách a na průběhu zadávacího řízení veřejných zakázek.

Celkové výdaje celkem byly v prvním čtvrtletí čerpány na 12,23 %, z toho běžné výdaje na 13,32 %, kapitálové výdaje na 1,05 % celoročního rozpočtu. Ve druhém čtvrtletí se čerpání celkových výdajů zvýšilo na 25,12 %, z toho běžných výdajů na 27,44 % a kapitálových výdajů na 1,24 % celoročního rozpočtu. Ve třetím čtvrtletí představovalo čerpání celkových výdajů 21,92 %, u běžných výdajů 23,77 %, u kapitálových výdajů 3,02 % celoročního rozpočtu. Ve čtvrtém čtvrtletí, na které připadá nejvyšší podíl čerpaných výdajů, se realizovala převážná část investičních akcí a byl proveden převod nevyčerpaných prostředků státního rozpočtu do rezervního fondu. Výdaje celkem byly čerpány na 40,73 %, z toho běžné výdaje na 35,47 %, kapitálové výdaje na 94,69 % celoročního rozpočtu.

Přehled o čerpání výdajů v jednotlivých čtvrtletích roku 2007

(v tis. Kč)

<i>U k a z a t e l</i>	1. čtvrtletí	2. čtvrtletí	3. čtvrtletí	4. čtvrtletí	2007
Běžné výdaje	70 642,91	145 551,36	126 059,08	188 129,21	530 382,56
Kapitálové výdaje	541,75	643,61	1 560,42	48 988,56	51 734,34
Celkem	71 184,66	146 194,97	127 619,50	237 117,77	582 116,90

Přehled o čerpání výdajů v jednotlivých čtvrtletích rok 2007 v grafickém vyjádření

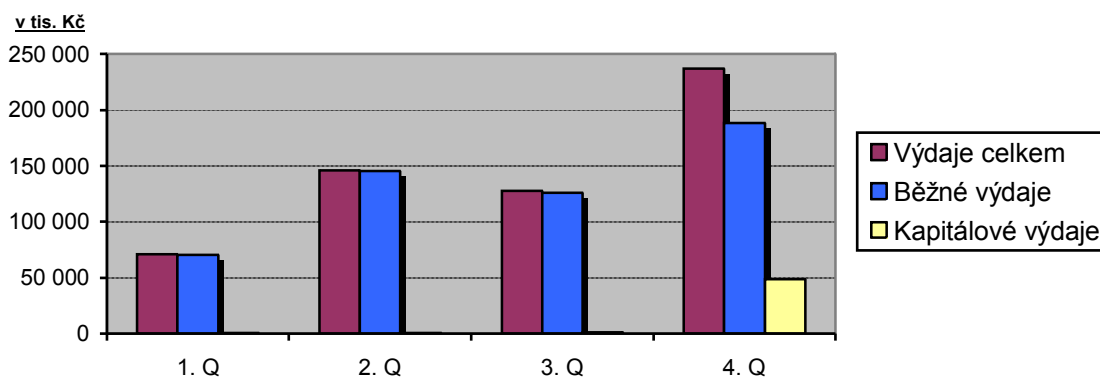

Nejvyšší kontrolní úřad splnil v roce 2007 povinnost zaměstnávat osoby se zdravotním postižením. Podle ustanovení § 81 odst. 1 zákona č. 435/2004 Sb., o zaměstnanosti, ve znění pozdějších předpisů, činí povinný podíl zaměstnávání osob se zdravotním postižením 4 % z celkového počtu zaměstnanců, tj. 19,5 osob přepočteného stavu. K 31. 12. 2007 zaměstnával NKÚ v přepočtu 10,25 osob.

Pro naplnění zbývající části povinného podílu formou odebrání výrobků nebo služeb bylo třeba uhradit za tato plnění částku 1 367 455,- Kč bez DPH. V roce 2007 dosáhlo plnění částky 1 654 131,- Kč bez DPH.

V průběhu roku 2007 převedl NKÚ bezúplatně majetek na jiné organizační složky státu v celkové pořizovací ceně 5 348 481,39 Kč. Nejvyšší objem majetku byl převeden na Krajské státní zastupitelství v Praze, Ministerstvo zemědělství, Ministerstvo vnitra a Finanční ředitelství v Českých Budějovicích. Podle věcné povahy převedeného majetku byly nejvýznamnějšími položkami telefonní ústředna, elektronické zabezpečovací systémy a prvky pro informační a komunikační technologie.

V roce 2007 nebyly v NKÚ prováděny žádné vnější kontroly. Odbor interního auditu provedl a ukončil pět auditů. Závažné zjištění ve smyslu ustanovení § 22 odst. 6 zákona č. 320/2001 Sb., o finanční kontrole ve veřejné správě a o změně některých zákonů, v platném znění, nebylo identifikováno. Za účelem odstranění zjištěných nedostatků přijal prezident NKÚ odpovídající opatření, jejichž plnění probíhá je pravidelně sledováno.

Interní audit prověřil plnění opatření k odstranění nedostatků zjištěných auditu zaměřenými na správnost a oprávněnost poskytování cestovních náhrad zaměstnancům NKÚ při tuzemských a zahraničních pracovních cestách, prověření prostředků vynaložených na mezinárodní akce NKÚ a prověření čerpání prostředků na zajištění komunikace zaměstnanců s informačním systémem NKÚ, včetně posouzení využívaných služeb. Interní audit se dále zaměřil na časové využití kontrolorů pro kontrolní činnost, vzdělávání a ostatní činnosti, včetně analýzy vytíženosti jednotlivých organizačních útvarů, na čerpání vybraných rozpočtových položek na provozní výdaje NKÚ za rok 2006 a provedení systematického porovnávání čerpání prostředků organizačními útvary s využitím metody benchmarkingu (za rok 2005 a 2006). Interní audit se také zabýval provozováním školicího střediska Přestavlky, tj. prověřením nákladů na jeho provoz a posouzením stavu využívání.

Podrobné hodnocení činnosti NKÚ je předmětem výroční zprávy Nejvyššího kontrolního úřadu za rok 2007.

B.

Tabulková část závěrečného účtu kapitoly státního rozpočtu

381 - Nejvyšší kontrolní úřad

za rok 2007

**Bilance příjmů a výdajů státního rozpočtu
v druhovém členění rozpočtové skladby**

Období : leden až prosinec 2007
KAPITOLA: 381 Nejvyšší kontrolní úřad

v tis. Kč

UKAZATEL	Skutečnost 2008	Rozpočet 2007		Skutečnost 2007	% plnění 3:2	Index Sk2007/Sk08 3:0
		schválený	po změnách			
	0	1	2	3	4	5
PŘÍJMY						
Daně z příjmů fyzických osob						
v tom: Daň z příjmů fyzických osob ze závislé činnosti a funkčních požitků						
Daň z příjmů fyzických osob ze samostatné výdělečné činnosti						
Daň z příjmů fyzických osob z kapitálových výnosů						
Daně z příjmů právnických osob						
Daně z příjmů, zisku a kapitálových výnosů						
Obecné daně ze zboží a služeb v tuzemsku						
v tom: Daň z přidané hodnoty						
Zvláštní daně a poplatky ze zboží a služeb v tuzemsku						
Daně ze zboží a služeb v tuzemsku						
Daně a poplatky z provozu motorových vozidel						
Poplatky a odvody v oblasti životního prostředí ***)						
Místní poplatky z vybraných činností a služeb						
Ostatní odvody z vybraných činností a služeb						
Správní poplatky						
Daně a poplatky z vybraných činností a služeb						
Daně a cla za zboží a služby ze zahraničí						
v tom: Clo						
Podíl na vybraných clech						
Daně a cla za zboží a služby ze zahraničí						
Daně z majetku						
Daně z majetkových a kapitálových převodů						
v tom: Daň dědičná, darovací a z převodu nemovitostí						
Majetkové daně						
Pojistné na sociální zabezpečení a příspěvek na státní politiku zaměstnanosti *)						
z toho: Pojistné na důchodové pojištění (z PSP 161 a 162)						
Pojistné na veřejné zdravotní pojištění						
Pojistné na úrazové pojištění						
Zrušené daně z objemu mezd						
Pojistné na sociální zabezpečení, příspěvek na státní politiku zaměstnanosti a veřejné zdravotní pojištění						
Ostatní daňové příjmy						
Ostatní daňové příjmy						
DAŇOVÉ PŘÍJMY CELKEM (daně, poplatky, pojistné)						
Z daňových příjmů celkem: příjmy z daní a poplatků						

**Bilance příjmů a výdajů státního rozpočtu
v druhovém členění rozpočtové skladby**

Období : leden až prosinec 2007
KAPITOLA: 381 Nejvyšší kontrolní úřad

v tis. Kč

UKAZATEL	Skutečnost 2008	Rozpočet 2007		Skutečnost 2007	% plnění 3:2	Index Sk2007/Sk06 3:0
		schválený	po změnách			
		0	1			
Příjmy z vlastní činnosti	347,07	355,00	355,00	330,53	93,11	95,23
Odvody přebytků organizací s přímým vztahem						
z toho: Odvody příspěvkových organizací						
Ostatní odvody příspěvkových organizací						
Příjmy z pronájmu majetku	668,56	63,00	63,00	1 418,58	2 251,71	212,18
Příjmy z úroků a realizace finančního majetku	6,89	17,00	17,00	7,43	43,71	107,84
Soudní poplatky						
Příjmy z vlastní činnosti a odvody přebytků organizací s přímým vztahem	1 022,52	435,00	435,00	1 756,54	403,80	171,79
Přijaté sankční platby						
Přijaté vratky transferů a ostatní příjmy z finančního vypořádání předchozích let						
Přijaté sankční platby a vratky transferů						
Příjmy z prodeje krátkodobého a drobného dlouhodobého majetku						
Ostatní nedaňové příjmy (PSP 233 zrušeno)	905,43	410,00	410,00	629,55	153,55	69,53
Příjmy z využívání výhradních práv k přírodním zdrojům						
Příjmy za využívání dalších majetkových práv						
Dobrovolné pojistné						
Příjmy z prodeje nekapitálového majetku a ostatní nedaňové příjmy	905,43	410,00	410,00	629,55	153,55	69,53
Splátky půjčených prostředků od podnikatelských subjektů						
Splátky půjčených prostředků od obecně prospěšných společností a podobných subjektů						
Splátky půjčených prostředků od veřejných rozpočtů ústřední úrovně						
Splátky půjčených prostředků od veřejných rozpočtů územní úrovně						
Splátky půjčených prostředků od zřízených a podobných subjektů						
Splátky půjčených prostředků od obyvatelstva						
Splátky půjčených prostředků ze zahraničí						
Splátky za úhradu dluhů nebo dodávek						
Přijaté splátky půjčených prostředků						
NEDAŇOVÉ PŘÍJMY CELKEM	1 927,95	845,00	845,00	2 386,09	282,38	123,76
Příjmy z prodeje dlouhodobého majetku (kromě drobného)	979,00	80,00	80,00			
Ostatní kapitálové příjmy						
Příjmy z prodeje dlouhodobého majetku a ostatní kapitálové příjmy	979,00	80,00	80,00			
Příjmy z prodeje akcií a majetkových podílů						
Příjmy z prodeje akcií a majetkových podílů						
KAPITÁLOVÉ PŘÍJMY CELKEM	979,00	80,00	80,00			
Neinvestiční přijaté transfery od veřejných rozpočtů ústř. úrovně						
z toho: Neinvestiční převody z Národního fondu						
Neinvestiční přijaté transfery od veřejných rozpočtů územní úrovně						
Převody z vlastních fondů	13 780,73			6 420,18		46,59
Neinvestiční přijaté transfery ze zahraničí						
z toho: Neinvestiční transfery přijaté od Evropské unie						
Přijaté kompenzační platby z rozpočtu Evropské unie						
Neinvestiční přijaté transfery ze státních finančních aktiv						
Neinvestiční přijaté transfery	13 780,73			6 420,18		46,59
Investiční přijaté transfery od veřejných rozpočtů ústřední úrovně						
z toho: Investiční převody z Národního fondu						
Investiční přijaté transfery od veřejných rozpočtů územní úrovně						
Investiční přijaté transfery ze zahraničí						
z toho: Investiční transfery přijaté od Evropské unie						
Investiční přijaté transfery ze státních finančních aktiv						
Investiční přijaté transfery						
PŘIJATÉ TRANSFERY CELKEM	13 780,73			6 420,18		46,59
PŘÍJMY STÁTNÍHO ROZPOČTU CELKEM	16 687,68	925,00	925,00	8 806,27	952,03	52,77
Kontrolní součet (seskupení položek)	16 687,68	925,00	925,00	8 806,27	952,03	52,77

**Bilance příjmů a výdajů státního rozpočtu
v druhovém členění rozpočtové skladby**

Období : leden až prosinec 2007
KAPITOLA: 381 Nejvyšší kontrolní úřad

v tis. Kč

UKAZATEL	Skutečnost 2006	Rozpočet 2007		Skutečnost 2007	% plnění 3:2	Index Sk2007/Sk06 3:0
		schválený	po změnách			
		0	1			
VÝDAJE						
Platy	224 362,54	242 756,00	242 756,00	224 890,50	92,64	100,24
v tom: Platy zaměstnanců v pracovním poměru	224 362,54	242 756,00	242 756,00	224 890,50	92,64	100,24
Platy zaměstnanců ozbrojených sborů a složek ve služebním poměru						
Platy státních zaměstnanců ve správních úřadech						
Platy zaměstnanců v pracovním poměru odvozané od platů ústavních činitelů						
Ostatní platy						
Ostatní platby za provedenou práci	19 535,39	22 885,00	22 885,00	20 670,90	90,33	105,81
v tom: Ostatní osobní výdaje	1 995,49	2 570,00	1 280,00	1 060,86	82,88	53,16
Platy představitelů státní moci a některých orgánů	17 452,11	19 815,00	19 815,00	17 949,29	90,58	102,85
Odměny členů zastupitelstev obcí a krajů						
Odstupné	87,79	500,00	1 770,00	1 643,94	92,88	1 872,58
Odbytné						
Odhodné						
Náležitosti osob vykonávajících vojenskou službu a další vojenskou službu						
Ostatní platby za provedenou práci jinde nezařazené			20,00	16,81	84,05	
Povinné pojistné placené zaměstnavatelem ⁴⁾	85 049,76	92 975,00	92 975,00	85 918,72	92,41	101,02
z toho: Pojistné na SZ, příspěv. na politiku zaměstnanosti, veřejné zdravotní pojištění a ostatní povinné pojistné placené zaměstnavatelem	85 049,76	92 975,00	92 975,00	85 918,72	92,41	101,02
Odměny za užití duševního vlastnictví						
Mzdové náhrady				894,68		
Výdaje na platy, ostatní platby za provedenou práci a pojistné	328 947,69	358 616,00	358 616,00	332 374,80	92,68	101,04
Nákup materiálu	17 097,73	40 360,00	30 020,00	27 684,83	92,22	161,92
Úroky a ostatní finanční výdaje	37,72	100,00	100,00	8,47	8,47	22,45
Nákup vody, pění a energie	6 667,36	10 490,00	7 640,00	5 020,38	65,71	75,30
Nákup služeb	53 575,77	116 761,00	156 783,00	141 228,04	90,08	263,60
Ostatní nákupy	28 512,50	35 818,00	24 294,00	15 032,10	61,88	52,72
z toho: Opravy a udržování	15 477,74	19 464,00	7 014,00	4 218,20	60,14	27,25
Cestovné (tuzemské i zahraniční)	6 447,80	10 985,00	10 960,00	5 202,18	47,47	80,68
Poskytnuté zálohy, jistiny, záruky a vládní úvěry		10,00	10,00			
Výdaje související s neinvestičními nákupy, příspěvky, náhrady a věcné dary	3 068,82	4 143,00	4 853,00	3 829,73	78,91	124,79
Neinvestiční nákupy a související výdaje	108 959,90	207 682,00	223 700,00	192 803,55	86,19	176,95
Neinvestiční transfery podnikatelským subjektům						
Neinvestiční transfery neziskovým a pod. organizacím						
z toho: Neinvestiční transfery občanským sdružením						
Ostatní neinvestiční transfery neziskovým a podobným organizacím						
Neinvestiční nedotační transfery podnikatelským subjektům						
Neinvestiční nedotační transfery neziskovým a pod. organizacím						
Neinvestiční transfery v souvislosti s nemocenským pojištěním						
Neinvestiční transfery soukromoprávním subjektům						
Neinvestiční transfery veřejným rozpočtům ústřední úrovně						
z toho: Neinvestiční transfery státním fondům						
Neinvestiční transfery fondům sociálního a veřejného zdravotního pojištění						
Neinvestiční transfery prostředků do státních finančních aktiv						

**Bilance příjmů a výdajů státního rozpočtu
v druhovém členění rozpočtové skladby**

Období : leden až prosinec 2007
KAPITOLA: 381 Nejvyšší kontrolní úřad

v tis. Kč

U K A Z A T E L	Skutečnost 2006	Rozpočet 2007		Skutečnost 2007	% plnění 3:2	Index Sk2007/SK06 3:0
		schválený	po změnách			
		0	1			
Neinvestiční transfery veřejným rozpočtům územní úrovně						
v tom: Neinvestiční transfery obcím						
Neinvestiční transfery obcím v rámci souhrnného dotačního vztahu						
Neinvestiční transfery krajům						
Neinvestiční transfery krajům v rámci souhrnného dotačního vztahu						
Neinvestiční transfery regionálním radám						
Ostatní neinvestiční transfery veřejným rozpočtům územní úrovně						
Neinvestiční transfery příspěvkovým a podobným organizacím						
Převody vlastním fondům	14 768,59	4 855,00	4 855,00	5 063,64	104,30	34,29
z toho: Převody fondů kulturních a sociálních potřeb a sociálního fondu obcí a krajů	4 487,25	4 855,00	4 855,00	4 497,81	92,64	100,24
Převody do fondů organizačních složek státu	10 281,34			565,83		5,50
Ostatní neinvestiční transfery jiným veřejným rozpočtům	47,63	78,00	100,00	63,00	63,00	132,27
Neinvestiční transfery veřejnoprávním subjektům a mezi peněžními fondy téhož subjektu	14 816,22	4 933,00	4 955,00	5 126,64	103,46	34,60
Sociální dávky						
Náhrady placené obyvatelstvu	8,38	380,00				
Ostatní neinvestiční transfery obyvatelstvu						
Neinvestiční transfery obyvatelstvu	8,38	380,00				
Neinvestiční transfery mezinárodním organizacím a nadnárodním orgánům	79,94	120,00	120,00	77,57	64,64	97,04
z toho: Odvody vlastních zdrojů Evropských společenství do rozpočtu Evropské unie podle daně z přidané hodnoty						
Odvody vlastních zdrojů Evropských společenství do rozpočtu Evropské unie podle hrubého národního produktu						
Neinvestiční transfery cizím státům						
Ostatní neinvestiční transfery do zahraničí						
Neinvestiční transfery do zahraničí	79,94	120,00	120,00	77,57	64,64	97,04
Neinvestiční půjčené prostředky podnikatelským subjektům						
Neinvestiční půjčené prostředky neziskovým a podobným organizacím						
Neinvestiční půjčené prostředky veřejným rozpočtům ústřední úrovně						
Neinvestiční půjčené prostředky veřejným rozpočtům územní úrovně						
Neinvestiční půjčené prostředky příspěvkovým a pod. organizacím						
Neinvestiční půjčené prostředky obyvatelstvu						
Neinvestiční půjčené prostředky do zahraničí						
Neinvestiční půjčené prostředky						
Převody Národnímu fondu na spolufinancování programu PHARE						
Převody Národnímu fondu na spolufinancování programu ISPA						
Převody Národnímu fondu na spolufinancování programu SAPARD						
Převody Národnímu fondu na spolufinancování komunitárních programů						
Převody Národnímu fondu na spolufinancování ostatních programů Evropských společenství a ČR						
Převody Národnímu fondu na spolufinancování související s poskytnutím pomoci ČR ze zahraničí						
Převody ze státního rozpočtu do Národního fondu na vyrovnání kurzových rozdílů						
Ostatní převody do Národního fondu						
Neinvestiční převody Národnímu fondu						
Ostatní neinvestiční výdaje		10,00	10,00			
Ostatní neinvestiční výdaje		10,00	10,00			
BĚŽNÉ VÝDAJE CELKEM	452 812,13	571 741,00	587 401,00	530 382,56	90,29	117,13

**Bilance příjmů a výdajů státního rozpočtu
v druhovém členění rozpočtové skladby**

Období : leden až prosinec 2007
KAPITOLA: 381 Nejvyšší kontrolní úřad

v tis. Kč

UKAZATEL	Skutečnost 2006	Rozpočet 2007		Skutečnost 2007	% plnění 3:2	Index Sk2007/Sk06 3:0
		schválený	po změnách			
		0	1			
Pořízení dlouhodobého nehmotného majetku	8 710,66	2 300,00	5 500,00	4 492,08	81,67	51,57
Pořízení dlouhodobého hmotného majetku	17 978,30	63 850,00	44 990,00	7 055,43	15,68	39,24
Pozemky						
Investiční nákupy a související výdaje	26 688,96	66 150,00	50 490,00	11 547,51	22,87	43,27
Nákup akcií a majetkových podílů						
Nákup akcií a majetkových podílů						
Investiční transfery podnikatelským subjektům						
Investiční transfery neziskovým a pod. organizacím						
Investiční transfery veřejným rozpočtům ústřední úrovně						
z toho: Investiční transfery státním finančním aktivům						
Investiční transfery veřejným rozpočtům územní úrovně						
v tom: Investiční transfery obcím						
Investiční transfery krajům						
Investiční transfery obcím v rámci souhrnného dotačního vztahu						
Investiční transfery krajům v rámci souhrnného dotačního vztahu						
Investiční transfery regionálním radám						
Ostatní investiční transfery veřejným rozpočtům územní úrovně						
Investiční transfery příspěvkovým organizacím						
Investiční převody vlastním fondům	24 262,31			40 186,83		165,63
Investiční transfery obyvatelstvu						
Investiční transfery do zahraničí						
Investiční transfery	24 262,31			40 186,83		165,63
Investiční půjčené prostředky podnikatelským subjektům						
Investiční půjčené prostředky neziskovým a podobným organizacím						
Investiční půjčené prostředky veřejným rozpočtům ústřední úrovně						
Investiční půjčené prostředky veřejným rozpočtům územní úrovně						
Investiční půjčené prostředky příspěvkovým a podobným organizacím						
Investiční půjčené prostředky obyvatelstvu						
Investiční půjčené prostředky do zahraničí						
Investiční půjčené prostředky						
Investiční převody Národnímu fondu na spolufinancování programu PHARE						
Investiční převody Národnímu fondu na spolufinancování programu ISPA						
Investiční převody Národnímu fondu na spolufinancování programu SAPARD						
Investiční převody Národnímu fondu na spolufinancování komunitárních programů						
Investiční převody Národnímu fondu na spolufinancování ostatních programů Evropských společenství a ČR						
Investiční převody Národnímu fondu na spolufinancování související s poskytnutím pomoci ČR ze zahraničí						
Ostatní investiční převody do Národního fondu						
Investiční převody Národnímu fondu						
Ostatní kapitálové výdaje						
Ostatní kapitálové výdaje						
KAPITÁLOVÉ VÝDAJE CELKEM	50 951,27	66 150,00	50 490,00	51 734,34	102,46	101,54
VÝDAJE STÁTNÍHO ROZPOČTU CELKEM	503 763,40	637 891,00	637 891,00	582 116,90	91,26	115,55
Rozdíl příjmů a výdajů státního rozpočtu	-487 075,72	-636 966,00	-636 966,00	-573 310,63		
Kontrolní součet (seskupení položek)	503 763,40	637 891,00	637 891,00	582 116,90	91,26	115,55

**Bilance příjmů a výdajů státního rozpočtu
v druhovém členění rozpočtové skladby**

Období : leden až prosinec 2007
KAPITOLA: 381 Nejvyšší kontrolní úřad

v tis. Kč

UKAZATEL	Skutečnost 2006	Rozpočet 2007		Skutečnost 2007	% plnění 3:2	Index Sk2007/Sk06 3:0
		schválený	po změnách			
		0	1			
FINANCOVÁNÍ						
Krátkodobé vydané dluhopisy						
Uhrazené splátky krátkodobých vydaných dluhopisů						
Změna stavu krátkodobých prostředků na bankovních účtech						
Krátkodobé financování						
Dlouhodobé vydané dluhopisy						
Uhrazené splátky dlouhodobých vydaných dluhopisů						
Dlouhodobé financování						
Financování z tuzemska celkem						
Krátkodobé financování						
Dlouhodobé přijaté půjčené prostředky						
Uhrazené splátky dlouhodobých přijatých půjčených prostředků						
Dlouhodobé financování						
Financování ze zahraničí celkem						
Opravné položky k peněžním operacím						
Opravné položky k peněžním operacím						
FINANCOVÁNÍ CELKEM						
Kontrola - rozdíl salda SR a financování	-487 075,72	-636 966,00	-636 966,00	-573 310,63		

*) Příjmy z pojistného na SZ a příspěvek na politiku zaměstnanosti se vykazují v podrobnějším členění položek na PSP 161 a 162 rozp. skladby

**) Poznámka: Položky 1119, 1129, 1219, 1409 a 1529 (příjmy ze staré daňové soustavy) zahrnuté v PSP 170 Ostatní daňové příjmy
položky 1122 a 1123 jsou příjmem územních samosprávných celků

***) týká se kap. Operace státních finančních aktiv (od původců radioaktivních odpadů - příjem jaderného účtu)

Plnění závazných ukazatelů státního rozpočtu

Období : leden až prosinec 2007

Kapitola: 381 Nejvyšší kontrolní úřad

v tis. Kč

Ukazatele	ř.	Schválený rozpočet	Rozpočet po změnách	Výsledek od počátku roku	Plnění v %
		1	2	3	3 : 2
Souhrnné ukazatele					
Příjmy celkem	0010	925	925,00	8 806,27	952,03
Výdaje celkem	0020	637 891	637 891,00	582 116,90	91,26
Specifické ukazatele - příjmy					
Nedaňové příjmy, kapitálové příjmy a přijaté transfery celkem	8101	925	925,00	8 806,27	952,03
Specifické ukazatele - výdaje					
Výdaje na zabezpečení plnění úkolů Nejvyššího kontrolního úřadu	8102	637 891	637 891,00	582 116,90	91,26
v tom:					
náhrady výdajů spojených s výkonem funkce (z.č. 236/1995 Sb.)	8103	4 078	4 078,00	2 994,00	73,42
neinvestiční transfery mezinárodním organizacím	8104	120	120,00	77,57	64,64
ostatní výdaje Nejvyššího kontrolního úřadu	8105	633 693	633 693,00	579 045,34	91,38
Průřezové ukazatele					
Platy zaměstnanců a ostatní platby za provedenou práci	8106	265 641	265 641,00	245 561,40	92,44
v tom: platy zaměstnanců	8107	242 756	242 756,00	224 890,50	92,64
ostatní platby za provedenou práci	8108	22 885	22 885,00	20 670,90	90,33
Povinné pojistné placené zaměstnavatelem ¹⁾	8109	92 975	92 975,00	85 918,73	92,41
Převod fondu kulturních a sociálních potřeb	8110	4 855	4 855,00	4 497,81	92,64
Platy představitelů státní moci a některých orgánů	8111	19 815	19 815,00	17 949,29	90,58

¹⁾ povinné pojistné na sociální zabezpečení a příspěvek na státní politiku zaměstnanosti a pojistné na veřejné zdravotní pojištění

Rozbor zaměstnanosti a čerpání mzdových prostředků

	Schválený rozpočet na rok 2007					Rozpočet po změnách 2007					Skutečnost za rok 2007					Převod do rezervního fondu		Čerpání mimorozpočtových zdrojů				Zůstatek fondu odměn k 31.12. 2007
	Prostředky na platy a ostatní platby za provedenou práci v tis. Kč	z toho: Ostatní platby za provedenou práci v tis. Kč	Prostředky na platy v tis. Kč	Počet zaměstnanců	Průměr. plat v Kč	Prostředky na platy a ostatní platby za provedenou práci v tis. Kč	z toho: Ostatní platby za provedenou práci v tis. Kč	Prostředky na platy v tis. Kč	Počet zam. v ročním průměru	Průměr. plat v Kč	Prostředky na platy a ostatní platby za provedenou práci v tis. Kč	z toho: Ostatní platby za provedenou práci v tis. Kč	Prostředky na platy v tis. Kč	Průměr. přepoč. počet zaměst.	Průměr. plat v Kč	z nečerpaných prostředků na platy a ostatní platby za provedenou práci v tis. Kč	z prostředků na platy v tis. Kč	Podpora na vědu a výzkum v tis. Kč	rezervní fond v tis. Kč	fond odměn v tis. Kč	ostatní morozpočtové zdroje v tis. Kč	
a	1	2	3	4	5	6	7	8	9	10	11	12	13	14	15	16	17	18	19	20	21	22
I. Organizační složky státu celkem	265 641,00	22 885,00	242 756,00	527	38 386	265 641,00	22 885,00	242 756,00	527	38 386	245 561,40	20 670,90	224 890,50	469	39 959	0,00	0,00		0,00	0,00	0,00	0,00
z toho: prostředky na vědu a výzkum v tom:	0,00				0	0,00				0	0,00				0	0,00	0,00		0,00	0,00	0,00	0,00
a) státní správa celkem	0,00	0,00	0,00	0	0	0,00	0,00	0,00	0	0	0,00	0,00	0,00	0	0	0,00	0,00		0,00	0,00	0,00	0,00
z toho: prostředky na vědu a výzkum	0,00				0	0,00				0	0,00				0							
b) ost. organiz. složky státu	265 641,00	22 885,00	242 756,00	527	38 386	265 641,00	22 885,00	242 756,00	527	38 386	245 561,40	20 670,90	224 890,50	469	39 959	0,00	0,00		0,00	0,00	0,00	0,00
II. Příspěvkové organizace	0,00				0	0,00				0	0,00				0		0,00					
z toho: prostředky na vědu a výzkum	0,00				0	0,00				0	0,00				0							
Ústředně řízené OSS a PO celkem	265 641,00	22 885,00	242 756,00	527	38 386	265 641,00	22 885,00	242 756,00	527	38 386	245 561,40	20 670,90	224 890,50	469	39 959	0,00	0,00	0,00	0,00	0,00	0,00	0,00
Informativně údaje za :																						
III. Ústředně řízená zdravot. zařízení, financovaná prostřednictvím ZP	0,00				0	0,00				0	0,00				0							
IV. Příspěvkové organizace odměňující podle zákona č. 262/2009 Sb., § 109, odst. 2	0,00					0,00				0	0,00				0							

Ve sloupcích 11 až 13 se uvede skutečné čerpání rozpočtových prostředků v roce 2007 bez převodu nečerpaných prostředků do rezervního fondu (položka 5346).

Ve skutečnosti za rok 2007 je zahrnuto i čerpání prostředků na podporu vědy a výzkumu (sl. 18) a mimorozpočtových zdrojů (sl. 19, 20 a 21).

Ve sloupci 16 a 17 se uvede převod nečerpaných mzdových prostředků do rezervního fondu k 31.12.2007 - položka 5346.

Ve sloupci 18 se uvede podpora na vědu a výzkum poskytnutá poskytovatelem příjemci bez provedení rozpočtového opatření podle § 10 zákona č. 130/2002 Sb.

SOBCPO je zkratka pro organizační složky státu ve složkách obrany, bezpečnosti, celní a právní ochrany. Jednotlivé organizační složky státu - státní správa zahrnují i skupiny složek stejného druhu.

V řádku "prostředky na platy příslušníků" se uvedou prostředky na platy poskytované podle zákona č. 381/2003 Sb., o služebním poměru příslušníků bezpečnostních sborů

U příspěvkových organizací se ve sloupcích prostředky na platy a ostatní platby za provedenou práci uvedou mzdové náklady a ve sloupcích ostatní platby za provedenou práci se uvedou ostatní osobní náklady.

Kapitola 333 MŠMT uvádí v části II. Příspěvkové organizace údaje v členění podle skupin organizací v rozsahu rozpisu závazných limitů mzdových nákladů a počtu zaměstnanců na rok 2007 (příloha k rozpisu závazných ukazatelů státního rozpočtu na rok 2007).

V části I. a II. se uvedou platy poskytované zaměstnanci podle zákona č. 262/2006 Sb., § 109, odst. 3.

V části III. se uvedou informativně údaje odpovídající záhlaví.

V části IV. se uvedou mzdy poskytované zaměstnanci podle zákona č. 262/2006 Sb., § 109, odst. 2.

Výdaje účelově určené na financování programů reprodukce majetku vedených v ISPROFIN
2007

Příloha č. 4
Tabulka č. 7

Období:

Kapitola: 381 - Nejvyšší kontrolní úřad

(v tis.Kč)

Evidenční číslo programu	Název programu	Kapitálové výdaje celkem				Běžné výdaje účelově určené na financování programů reprodukce majetku				Výdaje účelově určené na financování programů reprodukce majetku celkem			
		Rozpočet		Skutečnost	%	rozpočet		skutečnost	%	Rozpočet		Skutečnost	%
		schválený	po změnách		plnění	schválený	po změnách		plnění	schválený	po změnách		plnění
281 010	Rozvoj a obnova materiální technické základny *) v tom: převod nevyčerpaných rozpočt. prostředků do rezervního fondu Použití mimorozpočtových prostředků z rezervního fondu	66 150	50 490	50 490	100,00	31 570	47 230	47 230	100,00	97 720	97 720	97 720	100,00
				40 187				566				40 753	
				1 244				3 298				4 542	
Celkem za všechny programy		66 150	50 490	51 734	102,46	31 570	47 230	50 528	106,98	97 720	97 720	102 262	104,65

Vypracoval: Mičienková, 233045283
(příjmení, telefon, podpis)



Kontroloval: Ing. Bílek, 233045115
(příjmení, telefon, podpis)



Datum:

- 6 -03- 2008

**Přehled o prostředcích rezervních fondů organizačních složek státu za kapitolu celkem
2007**

Kapitola (sumář): 381 - Nejvyšší kontrolní úřad

v tis. Kč

Stav ke dni a změny stavu	Rezervní fond celkem (součet sl. 2 až 11)	Členění podle § 48 odst. 3 zákona č. 218/2000 Sb., ve znění pozdějších předpisů									
		písm. a)	písm. b)	písm. c)	písm. d)	písm. e)					
						bod 1.	bod 2.	bod 3.	bod 4.	bod 5.	bod 6.
	1	2	3	4	5	6	7	8	9	10	11
Stav RF k 1.1. hodnoceného roku	82 024	0	0	0	0	0	43 805	0	0	0	38 219
z toho čerpáno v hodnoceném roce*)	6 372	0	0	0	0	0	4 542	0	0	0	1 830
Příjem do RF v průběhu roku**)	0	0	0	0	0	0	0	0	0	0	0
z toho použito v hodnoceném roce	0	0	0	0	0	0	0	0	0	0	0
Převod do RF v hodnoceném roce	40 753	0	0	0	0	0	40 753	0	0	0	0
Stav RF k 31. 12. hodnoceného roku	116 405	0	0	0	0	0	80 016	0	0	0	36 389

*) převedením do příjmů

**) příjem mimorozpočtových prostředků do RF v průběhu hodnoceného roku (např. dar, příjem ze zahraničí apod.)

Sestavil: Mičienková, 233 045 283
(příjmení, telefon, podpis)Kontroloval Ing. Bílek, 233 045 115
(příjmení, telefon, podpis)

Datum:

- 6 -03- 2008

Poznámky k vyplnění tabulky:

§ 48 odst. 3 zákona č. 218/2000 Sb.: Organizační složka státu člení prostředky v rezervním fondu podle původu, a to na

a) prostředky poskytnuté ze zahraničí a peněžní dary, a to dále na

1. prostředky, které jí byly poskytnuty na určitý účel, a to podle těchto účelů,
2. prostředky, které jí byly poskytnuty bez uvedení účelu,

b) odvody neoprávněně použitých nebo zadržovaných peněžních prostředků podle § 44 odst. 2 písm. a) a b) a penále za prodlení s nimi; tyto odvody a penále dále člení podle původních účelů; původním účelem se rozumí účel, na který organizační složka státu určí

c) příjmy z prodeje majetku, který pro Českou republiku nabyla organizační složka státu darem nebo děděním,

d) příjmy z prodeje majetku, se kterým bylo příslušné hospodařit Ministerstvo obrany,

e) prostředky převedené podle § 47; tyto prostředky dále člení podle toho, na co byly před převedením rozpočtovány, na

1. prostředky určené na financování programů (§ 13 odst. 3) a zároveň na financování programů nebo projektů spolufinancovaných z rozpočtu EU,
2. prostředky určené na financování programů (§ 13 odst. 3) s výjimkou prostředků podle bodu 1,
3. prostředky určené na financování programů nebo projektů spolufinancovaných z rozpočtu Evropské unie s výjimkou prostředků podle bodu 1,
4. sociální dávky,
5. prostředky určené na úhrady škod způsobených pojistnými událostmi,
6. ostatní.

Přehled o převodech prostředků státního rozpočtu do rezervního fondu a jejich použití v roce 2007

podle § 47 zákona č. 218/2000 Sb., ve znění pozdějších předpisů

v tis. Kč

Ukazatel	Zůstatek nečerpaných prostředků převedených do RF podle § 47 k 1.1.hodnoceného roku	z toho		Převod podle § 47 za hodnocený rok	Zůstatek prostředků převedených do RF podle § 47 k 31.12. hodn.roku (sl. 1-3+4)
		Zapojeno do příjmů v hodnoceném roce	Použito v hodnoceném roce		
		1	2		
Prostředky státního rozpočtu v RF celkem v tom:	82 024	6 372	6 372	40 753	116 405
1 Prostředky státního rozpočtu určené na financování programů	43 805	4 542	4 542	40 753	80 016
2 Ostatní	38 219	1 830	1 830		36 389
z toho: prostředky na platy, ostatní platby za provedenou práci a povinné pojistné	7 080	1 364	1 364		5 716
Z celku: prostředky na programy nebo projekty spolufinancované z rozpočtu Evropské unie z toho: prostředky z rozpočtu EU					

V Vypracoval: Mičienková, 233045283
(příjmení, telefon, podpis)



Kontroloval: Ing. Bílek, 233045115
(příjmení, telefon, podpis)



Datum:

- 6 -03- 2008

Příloha č. 7

Limity a zůstatky na účtech v ČNB
k 31. 12. 2007

Kapitola: 361 - Nejvyšší kontrolní úřad

(v tis. Kč na dvě desítky)

Předčíslí bankovního účtu	Řádek	UKAZATEL	Limity na účtech v ČNB	Zůstatky na účtech v ČNB přijato/čerpano	Nečerpaný limit sl. 0 minus sl.1	Skutečnost z finančního výkazu	Rozdíl sl.3 minus sl. 1
V 35 - 12			0	1	2	3	4
019	1	Příjmový účet OSS		2 386,09		2 386,09	0,00
115	2	Odvody PO					0,00
7018	3	Příjmy OSS ze zdrojů ES - SAPARD					0,00
3017	4	Vratky důchodů z minulých let					0,00
5012	5	Linkaso z hypotečního úvěrování bytové výstavby					0,00
11017	6	Příjmy z pojištění na nemocenské pojištění od OSVČ					0,00
22015	7	Příjmy z dobrovolného pojištění na důchodové pojištění					0,00
	8	Nedaňové příjmy celkem f. 1 až 7		2 386,09		2 386,09	0,00
3113	9	Kapitálové příjmy		0,00		0,00	0,00
2110	10	Běžné přijaté dotace		5 175,83		5 175,83	0,00
4714	11	Depřítkové zdroje na financování programů reprodukce majetku (míromorzočtově)		1 244,34		1 244,34	0,00
1118	12	Kapitálové přijaté dotace					0,00
	13	Přijaté dotace celkem f. 10 až 12		6 420,17		6 420,17	0,00
1011	14	Pojistné na nemocenské pojištění a příspěvek na státní politiku zaměstnanosti					0,00
2014	15	Pojistné na důchodové pojištění					0,00
	16	Daňové příjmy celkem f. 14 a 15		0,00		0,00	0,00
	17	Úhrn příjmů (V 35-12) f. 8,9,13 a 16		8 806,26		8 806,26	0,00
4028	18	Platy, ostatní platby a pojištění	359 880,38	332 374,81	27 605,57	332 374,81	0,00
5020	19	Neinvestiční výdaje OSS na financování programů evidovaných v ISPROFIN	50 528,04	50 528,03	0,01	50 528,03	0,00
000	20	Výdajový neinvestiční účet OSS vč. důchodů, bez platů, ostatních plateb, pojištění a výdajů na financování programů	181 900,73	147 402,15	34 498,58	147 402,15	0,00
000	21	Výdajový neinvestiční účet OSS bez důchodů f. 20 minus 22	181 900,73	147 402,15	34 498,58	147 402,15	0,00
2022	22	Důchody + (MPSV ú. 127001/0710)			0,00		0,00
027	23	Dávky nemocenského pojištění a výdaje na bezmecnost			0,00		0,00
3025	24	Ostatní dávky			0,00		0,00
	25	Ostatní dávky celkem f. 23 a 24	0,00	0,00	0,00	0,00	0,00
35	26	Prostředky na aktivní politiku zaměstnanosti	0,00	0,00	0,00	0,00	0,00
51	27	Prostředky na pasivní politiku zaměstnanosti	0,00	0,00	0,00	0,00	0,00
6023	28	Prostředky na insolventnost	0,00	0,00	0,00	0,00	0,00
	29	Prostředky na státní politiku zaměstnanosti celkem f. 26 až 28	0,00	0,00	0,00	0,00	0,00
	30	Neinvestiční výdaje organizačních složek státu celkem f. 18,19,21,22,25 a 29	592 409,15	530 304,98	62 104,18	530 304,98	0,00
5821	31	Neinvestiční dotace VS, ostatní neinv. dotace a příspěvky na úrovni správců kapitol	120,00	77,57	42,43	77,57	0,00
2823	32	Dotace občanským sdružením na činnost	0,00	0,00	0,00	0,00	0,00
6029	33	Nárokový příspěvek zaměstnavatelům občanů se ZPS	0,00	0,00	0,00	0,00	0,00
4802	34	Neinvestiční přímé transfery krajům a obcím	0,00	0,00	0,00	0,00	0,00
5805	35	Účelové neinvestiční transfery krajům a obcím	0,00	0,00	0,00	0,00	0,00
8803	36	Účelové neinvestiční půjčky krajům a obcím	0,00	0,00	0,00	0,00	0,00
4829	37	Příspěvky na provoz PO	0,00	0,00	0,00	0,00	0,00
9822	38	Dotace na neinv.nákl.PO souv.a financ.programů evid. v ISPROFIN	0,00	0,00	0,00	0,00	0,00
6832	39	Převody NF na spolufinancování programu Phare	0,00	0,00	0,00	0,00	0,00
8838	40	Převody NF na spolufinancování programu Ispa	0,00	0,00	0,00	0,00	0,00
7835	41	Převody NF na spolufinancování programu Sapard	0,00	0,00	0,00	0,00	0,00
9830	42	Převody NF na spolufinancování ostatních programů ES	0,00	0,00	0,00	0,00	0,00
7028	43	Neinvestiční výdaje OSS na financování programu SAPARD	0,00	0,00	0,00	0,00	0,00
	44	Neinvestič.výd. OSS,VS,obč.sdr.,pod.org.,kraj.a obcím,PO, neinv.přev.NF a neinv.výdaje OSS na fin.progr. SAPARD celkem f. 30 až 43	592 529,15	530 382,56	62 146,59	530 382,56	0,00
908	45	Individuálně posuzované výdaje OSS evidované v ISPROFIN	0,00	0,00	0,00	0,00	0,00
908	46	Individuální dotace a návr.fin.výpomocí poskytované PO evidované v ISPROFIN	0,00	0,00	0,00	0,00	0,00
991	47	Dotace na financování programu Výstavba dálnice D8	0,00	0,00	0,00	0,00	0,00
1994	48	Dotace na financování programu Výstavba rychlostní komunikace R35	0,00	0,00	0,00	0,00	0,00
2997	49	Dotace na financování programu Výstavba dálnice D11	0,00	0,00	0,00	0,00	0,00
4892	50	Dotace na financování programu Výstavba dálničního obchvatu Plzně a souv.silničních převedáčů	0,00	0,00	0,00	0,00	0,00
5895	51	Dotace na financování programu Protipovodňová opatření - OSS	0,00	0,00	0,00	0,00	0,00
7990	52	Dotace na financování programů obnovy státního majetku po povodních 2002 - OSS	0,00	0,00	0,00	0,00	0,00
7990	53	Dotace na financování programů obnovy státního majetku po povodních 2002 - PO	0,00	0,00	0,00	0,00	0,00
	54	Individuálně posuzované výdaje OSS evid. v ISPROFIN, individuální dotace a návr.fin.výp. PO na financování programů evidovaných v ISPROFIN f. 45 až 53	0,00	0,00	0,00	0,00	0,00
916	55	Systémově určené výdaje OSS evidované v ISPROFIN	51 734,34	51 734,34	0,00	51 734,34	0,00
916	56	Systémově dotace a návr.fin.výpomocí poskytované PO evidované v ISPROFIN	0,00	0,00	0,00	0,00	0,00
924	57	Investiční transfery PO neevidované v ISPROFIN	0,00	0,00	0,00	0,00	0,00
43	58	Investiční výdaje organizačních složek státu neevidované v ISPROFIN	0,00	0,00	0,00	0,00	0,00
6912	59	Invest.transfery a půjčky obyvatelstvu, neziskovým a podobným organizacím, VS a obcím neevidované v ISPROFIN	0,00	0,00	0,00	0,00	0,00
6938	60	Investiční převody NF na spolufinancování programu Phare	0,00	0,00	0,00	0,00	0,00
6934	61	Investiční převody NF na spolufinancování programu Ispa	0,00	0,00	0,00	0,00	0,00
7931	62	Investiční převody NF na spolufinancování programu Sapard	0,00	0,00	0,00	0,00	0,00
9937	63	Investiční převody NF na spolufinancování ostatních programů ES	0,00	0,00	0,00	0,00	0,00
932	64	Investiční výdaje OSS na financování programu SAPARD neevidované v ISPROFIN	0,00	0,00	0,00	0,00	0,00
	65	Systémově určené výdaje OSS evid.v ISPROFIN, systémově dotace a návr.fin.výp. PO na financování programů evidovaných v ISPROFIN, inv.transf. PO a inv.výdaje OSS neevid. v ISPROFIN, inv.transfery a půjčky obyvatelstvu, nezisk. a pod.org., VS a obcím neevid.v ISPROFIN, inv.přev.NF a inv.výdaje OSS na fin.opatření programu SAPARD neevid.v ISPROFIN f. 55 až 64	51 734,34	51 734,34	0,00	51 734,34	0,00
	66	Individuálně posuzované a systémově určené výdaje OSS evid.v ISPROFIN, individuální a systémově dotace a návr.fin.výpomocí PO na financování programů evidované v ISPROFIN, inv.transf. PO a inv.výd. OSS neevid. v ISPROFIN, inv.transfery a půjčky obyv., nezisk. a pod.org., VS a obcím neevid. v ISPROFIN, inv.převody NF a inv.výdaje OSS na fin. programu SAPARD neevid. v ISPROFIN celkem f. 54 a 65	51 734,34	51 734,34	0,00	51 734,34	0,00

Kapitola: 381 - Nejvyšší kontrolní úřad

(v tis. Kč na dvě desítky)

Předčíslo bankovního úctu	řádek	UKAZATEL	Limity na účtech v ČNB	Zůstatky na účtech v ČNB přijato/čerpáno	Nečerpaný limit sl. 0 mínus sl. 1	Skutečnost z finančního výkazu	Rozdíl sl.3 minus sl. 1
V 34 - 12			0	1	2	3	4
3930	67	Poskytnutí záloh ČKA na výdaje podle § 16 odst. 2 zákona č. 218/2000 Sb. na úrovni sp.kap.	0,00	0,00	0,00	0,00	0,00
4933	68	Poskytnutí záloh ČMZRB na výdaje podle § 16 odst. 2 zákona č. 218/2000 Sb. na úr.sp.kap.	0,00	0,00	0,00	0,00	0,00
8998	69	Dotace na financování programu Rozvoj materiálně technické základny MU v Brně	0,00	0,00	0,00	0,00	0,00
14939	70	Dotace na financování programů obnovy území po povodních 2002	0,00	0,00	0,00	0,00	0,00
6936	71	Poskytnutí záloh ČS, a.s. na výdaje registrované v ISPROFIN	0,00	0,00	0,00	0,00	0,00
	72	Poskytnutí záloh ČKA,ČMZRB a ČS, a.s. na výdaje registrované v ISPROFIN ř. 67 až 71	0,00	0,00	0,00	0,00	0,00
7827	73	Finanční prostředky na nakládání s radioaktivními odpady dle atomového zákona	0,00	0,00	0,00	0,00	0,00
828	74	Neinvestiční dotace pod.subj., finanč. a nefinanč.institucím a fyz. osobám	0,00	0,00	0,00	0,00	0,00
1820	75	Neinvestiční půjčky pod.subj., finanč. a nefinanč.institucím a fyz. osobám	0,00	0,00	0,00	0,00	0,00
6824	76	Obligatomi sociálně zdravotní dávky pracovníkům v homičtvi	0,00	0,00	0,00	0,00	0,00
836	77	Dotace na podporu kombinované dopravy	0,00	0,00	0,00	0,00	0,00
5899	78	Lesní hospodářství	0,00	0,00	0,00	0,00	0,00
6891	79	Vodní hospodářství	0,00	0,00	0,00	0,00	0,00
7894	80	Zemědělství, potravinářství, krajina	0,00	0,00	0,00	0,00	0,00
2049	81	Neinvestiční dotace a půjčky na podporu výzkumu a vývoje neevidované v ISPROFIN	0,00	0,00	0,00	0,00	0,00
3626	82	Neinvestiční dotace a návř.fin.výpomoci k odstr.povodňových škod	0,00	0,00	0,00	0,00	0,00
8811	83	Neinvestiční dotace a návratné fin.výpomoci na odstraňování násl.povodní roku 2002 neevidované v ISPROFIN	0,00	0,00	0,00	0,00	0,00
895	84	Neinv.dotace poskytnuté podle zákona č. 407/2000 Sb. (dluhopis.program-sucho)	0,00	0,00	0,00	0,00	0,00
1839	85	Neinvestiční dotace k hypotečním úvěrům na bytovou výstavbu	0,00	0,00	0,00	0,00	0,00
	86	Neinvestiční dotace a půjčky celkem ř. 73 až 85	0,00	0,00	0,00	0,00	0,00
908	87	Ind. dotace poskyt. podnikat.subj.zřiz.ústř.orgánem st. správy evidované v ISPROFIN	0,00	0,00	0,00	0,00	0,00
816	88	Syst.dotace poskyt.podnikat.subj.zřiz.ústř.orgánem st.správy evidované v ISPROFIN	0,00	0,00	0,00	0,00	0,00
3814	89	Dotace a návratné finanční výpomoci poskytnuté na odstranění povodňových škod registrované v ISPROFIN	0,00	0,00	0,00	0,00	0,00
5995	90	Dotace na financování programu Protipovodňová opatření - s.p. Povodí	0,00	0,00	0,00	0,00	0,00
7990	91	Dotace na financování programů obnovy slátního majetku po povodních 2002 - s.p. Povodí a SŽDC	0,00	0,00	0,00	0,00	0,00
	92	Ind. a syst.dotace poskyt.podnik.subj.zřiz.ústř.orgánem stát.správy evidované v ISPROFIN ř. 87 až 91	0,00	0,00	0,00	0,00	0,00
3041	93	Systémové investiční dotace a půjčky na podporu výzkumu a vývoje neevidované v ISPROFIN	0,00	0,00	0,00	0,00	0,00
2911	94	Syst.investiční dotace a půjčky podnikatel.subjektům - právnickým a fyzickým osobám neevidované v ISPROFIN	0,00	0,00	0,00	0,00	0,00
5901	95	Investiční dotace a návř.fin.výpomoci na odstraňování následků povodní roku 2002 neevidované v ISPROFIN	0,00	0,00	0,00	0,00	0,00
	96	Neinvestiční výdaje, dotace a půjčky celkem (suma V 35-12 a V 34-12) ř. 44 a 86	592 529,15	530 382,56	62 146,59	530 382,56	0,00
	97	Ind.posuz. a syst. urč. výdaje OSS, indiv. a systémové dotace a návř.fin.výp. PO, inv. a syst.dotace podnik. subj.zřiz.ústř.orgánem st.správy na financování programů evidovaných v ISPROFIN, inv.transf. PO a inv.výd. OSS neevid. v ISPROFIN, Inv.transfery a půjčky obyv., nezisk. a pod.org., VŠ, obolm a NF celkem ř. 66 a 92	51 734,34	51 734,34	0,00	51 734,34	0,00
	98	Systémové investiční dotace a půjčky na podporu výzkumu a vývoje neevidované v ISPROFIN, inv.dotace a půjčky podnik.subjektům - práv. a fyz.osobám neevid. v ISPROFIN, Inv.dotace a NFV na odstraň.násl.povodní roku 2002 neevid. V ISPROFIN ř. 93 až 95	0,00	0,00	0,00	0,00	0,00
	99	Poskytnutí záloh ČKA, ČMZRB a ČS, a.s. na výdaje registrované v ISPROFIN ř. 72	0,00	0,00	0,00	0,00	0,00
	100	Úhrn výdajů (suma V 35-12 a V 34-12) ř. 96 až 99	644 263,49	582 116,90	62 146,59	582 116,90	0,00

Výholovil: Kefurtová tel. 233045241
Kontroloval: Ing. Bílek tel. 233045115

Kefurtová
Bílek

Příloha č. 8

Rozvaha organizačních složek státu
za rok 2007

ROZVAHA (BILANCE) ORGANIZAČNÍCH SLOŽEK STÁTU,
 ÚZEMNÍCH SAMOSPRÁVNÝCH CELKŮ
 A PŘÍSPĚVKOVÝCH ORGANIZACÍ
 (v tisících Kč na dvě desetinná místa)
 sestavená k 31.12.2007

Rok	Měsíc	IČO
2007	12	49370227

Název nadřízeného orgánu : Nejvyšší kontrolní úřad

Kapitola : 381

Název, sídlo a právní forma účetní jednotky :

Nejvyšší kontrolní úřad

Jankovcova 2, Praha 7

OSS

Činnost dle OKEČ: 751100

Aktiva

			Stav k 1.1.	Stav k 31.12.
			1	2
A	Stálá aktiva ř.09+15+26+33+41+206	01	551.634,95	562.656,60
1	Dlouhodobý nehmotný majetek			
	Nehmotné výsledky výzkumu (012)	02	0,00	0,00
	Software (013)	03	68.204,68	71.675,96
	Ocenitelná práva (014)	04	0,00	0,00
	Drobný DNM (018)	05	9.038,28	11.661,12
	Ostatní DNM (019)	06	0,00	0,00
	Nedokončený DNM (041)	07	308,45	1.329,24
	Poskytnuté zálohy na DNM (051)	08	0,00	0,00
	Součet ř. 2 až 8	09	77.551,40	84.666,32
2	Oprávky k dlouhodobému nehm. maj.			
	Nehmotné výsledky výzkumu (072)	10	0,00	0,00
	Software (073)	11	0,00	0,00
	Ocenitelná práva (074)	12	0,00	0,00
	Drobný DNM (078)	13	0,00	0,00
	Ostatní DNM (079)	14	0,00	0,00
	Součet ř. 10 až 14	15	0,00	0,00
3	Dlouhodobý hmotný majetek			
	Pozemky (031)	16	97.120,78	97.120,78
	Umělecká díla a předměty (032)	17	199,84	387,84
	Stavby (021)	18	110.679,88	110.679,88
	Samostatné movité věci (022)	19	211.198,77	195.689,83
	Pěstitelské celky trv.por. (025)	20	0,00	0,00
	Základní stádo a tažná zvíř. (026)	21	0,00	0,00
	Drobný DHM (028)	22	46.656,29	63.535,53
	Ostatní DHM (029)	23	0,00	0,00
	Nedokončený DHM (042)	24	8.227,98	10.576,42
	Poskytnuté zálohy na DHM (052)	25	0,00	0,00
	Součet ř. 16 až 25	26	474.083,55	477.990,28
4	Oprávky k dlouhodobému hm. maj.			
	Stavby (081)	27	0,00	0,00
	Movité věci (082)	28	0,00	0,00
	Pěstitelské celky (085)	29	0,00	0,00

	Základní stádo (086)	30	0,00	0,00
	Drobný DHM (088)	31	0,00	0,00
	Ostatní DHM (089)	32	0,00	0,00
Součet ř. 27 až 32		33	0,00	0,00
5	Dlouhodobý finanční majetek			
	Maj. účasti s rozh. vlivem (061)	34	0,00	0,00
	Maj. účasti s podst.vlivem (062)	35	0,00	0,00
	Dlužné cenné papíry (063)	36	0,00	0,00
	Půjčky osobám ve skupině (066)	37	0,00	0,00
	Ostatní dlouhodobé půjčky (067)	38	0,00	0,00
	Ostatní dlouhodobý fin. maj. (069)	39	0,00	0,00
	Pořizovaný dlouhodobý f. m. (043)	40	0,00	0,00
Součet ř. 34 až 40		41	0,00	0,00
6	Majetek převzatý k privatizaci			
	Majetek k privatizaci (064)	204	0,00	0,00
	Majetek k priv. v pronájmu (065)	205	0,00	0,00
Součet ř. 204 a 205		206	0,00	0,00
B	Oběžná aktiva ř. 51+75+89+119+124	42	110.970,89	154.436,10
1	Zásoby			
	Materiál na skladě (112)	43	1.399,93	1.424,24
	Pořízení materiálu (111 nebo 119)	44	0,00	0,00
	Nedokončená výroba (121)	45	0,00	0,00
	Polotovary vlastní výroby (122)	46	0,00	0,00
	Výrobky (123)	47	0,00	0,00
	Zvířata (124)	48	0,00	0,00
	Zboží na skladě (132)	49	17,18	47,19
	Pořízení zboží (131 nebo 139)	50	0,00	0,00
Součet ř. 43 až 50		51	1.417,10	1.471,43
2	Pohledávky			
	Odběratelé (311)	52	0,00	0,00
	Směnky k inkasu (312)	53	0,00	0,00
	Pohledávky za cenné papíry (313)	54	0,00	0,00
	Poskytnuté provozní zálohy (314)	55	1.629,49	12.295,86
	Pohledávky za rozp. příjmy (315)	56	2,83	0,00
	Ostatní pohledávky (316)	57	0,00	0,00
	Součet ř. 52 až 57	58	1.632,33	12.295,86
	Pohledávky za účast. sdruž. (358)	59	0,00	0,00
	Soc.zabezpečení a zdrav.poj. (336)	60	0,00	0,00
	Daň z příjmů (341)	61	0,00	0,00
	Ostatní přímé daně (342)	62	0,00	0,00
	Daň z přidané hodnoty (343)	63	0,00	0,00
	Ostatní daně a poplatky (345)	64	0,00	0,00
	Pevné termínové operace (373)	65	0,00	0,00
	Součet ř. 61 až 64	66	0,00	0,00
	Pohledávky v zahraničí (371)	207	0,00	0,00
	Pohledávky tuzemské (372)	208	0,00	0,00
	Součet ř. 207 a 208	209	0,00	0,00
	Nároky na dotace ze st.rozp. (346)	67	0,00	0,00
	Nároky na dotace z rozp.ÚSC (348)	68	0,00	0,00
	Součet ř. 67 a 68	69	0,00	0,00
	Pohledávky za zaměstnanci (335)	70	0,00	0,00
	Pohledávky z vyd. dluhopisů (375)	71	0,00	0,00
	Jiné pohledávky (378)	72	43,51	43,51
	Opravná položka k pohled. (391)	73	0,00	0,00
	Součet ř. 70 až 73	74	43,51	43,51
Součet ř. 58+59+60+65+66+209+69+74		75	1.675,84	12.339,37
3	Finanční majetek			
	Pokladna (261)	76	0,00	0,00

	Peníze na cestě (+/-262)	77	0,00	0,00
	Ceniny (263)	78	489,96	582,64
	Součet ř. 76 až 78	79	489,96	582,64
	Běžný účet (241)	80	0,00	0,00
	Běžný účet FKSP (243)	81	386,07	207,62
	Ostatní běžné účty (245)	82	24.977,32	23.430,26
	Vklady v zahraniční měně (246)	210	0,00	0,00
	Součet ř. 80+81+82+210	83	25.363,39	23.637,89
	Majetkové cenné papíry (251)	84	0,00	0,00
	Dlužné cenné papíry (253)	85	0,00	0,00
	Ostatní cenné papíry (256)	86	0,00	0,00
	Požízení krátkod. fin. maj. (259)	87	0,00	0,00
	Součet ř. 84 až 87	88	0,00	0,00
	Součet ř. 79+83+88	89	25.853,35	24.220,53
4	Účty rozpočtového hospodaření			
	Základní běžný účet (231)	90	0,00	0,00
	Vkladový výdajový účet (232)	91	0	0,00
	Příjmový účet (235)	92	0	0,00
	Běžné účty peněžních fondů (236)	93	0,00	0,00
	Běžné účty státních fondů (224)	94	0,00	0,00
	Běžné účty finančních fondů (225)	95	82.024,60	116.404,77
	Součet ř. 90 až 95	96	82.024,60	116.404,77
	Poskytnuté dotace OSS (202)	97	0	0,00
	Poskytnuté dotace v.v. účtu (212)	98	0	0,00
	Poskytnuté dotace PO (203)	99	0	0,00
	Poskytnuté dotace ost. subj. (204)	100	0	0,00
	Poskytnuté dotace PO (213)	101	0	0,00
	Poskytnuté dotace ost. subj. (214)	102	0	0,00
	Součet ř. 97 až 102	103	0	0,00
	Poskytnuté výpomoci mezi r. (271)	104	0,00	0,00
	Poskytnuté výpomoci PO (273)	105	0,00	0,00
	Poskytnuté výpomoci p. subj. (274)	106	0,00	0,00
	Poskytnuté výpomoci ost.org. (275)	107	0,00	0,00
	Poskytnuté výpomoci fyz. os. (277)	108	0,00	0,00
	Součet ř. 104 až 108	109	0,00	0,00
	Limity výdajů (221)	110	0	0,00
	Zúčtování výdajů ÚSC (218)	111	0	0,00
	Materiální náklady (410)	112	0	0,00
	Služby (420)	113	0	0,00
	Cestovné (430)	114	0	0,00
	Mzdové a ost.osobní náklady (440)	115	0	0,00
	Dávky sociál. zabezpečení (450)	116	0	0,00
	Manka a škody (460)	117	0	0,00
	Součet ř.112 až 117	118	0	0,00
	Součet ř. 96+103+109+110+111+118	119	82.024,60	116.404,77
5	Přechodné účty aktivní			
	Náklady příštích období (381)	120	0,00	0,00
	Příjmy příštích období (385)	121	0,00	0,00
	Kursové rozdíly aktivní (386)	122	0,00	0,00
	Dohadné účty aktivní (388)	123	0,00	0,00
	Součet ř. 120 až 123	124	0,00	0,00
	AKTIVA CELKEM ř. 01+42	125	662.605,83	717.092,70

Pasiva

			Stav k 1.1.	Stav k 31.12.
			3	4
C	Vlastní zdroje	126	638.032,11	693.354,52
1	Majetkové a zvláštní fondy			
	Fond dlouhodobého majetku (901)	127	551.634,95	562.656,60
	Fond oběžných aktiv (902)	128	1.035,92	1.035,92
	Fond hospodářské činnosti (903)	129	0,00	0,00
	Oceňovací rozdíly (+/-909)	130	0,00	0,00
	Součet ř. 127 až 129	131	552.670,87	563.692,52
	Fond privatizace (904)	211	0,00	0,00
	Ostatní fondy (905)	212	0,00	0,00
	Součet ř. 211 a 212	213	0,00	0,00
2	Finanční a peněžní fondy			
	Fond odměn (911)	132	0,00	0,00
	Fond kult. a soc. potřeb (912)	133	759,32	305,43
	Fond rezervní (914)	134	82.024,60	116.404,77
	Fond reprodukce majetku (916)	135	0,00	0,00
	Peněžní fondy (917)	136	0,00	0,00
	Jiné finanční fondy (918)	137	0,00	0,00
	Součet ř. 132 až 137	138	82.783,92	116.710,20
3	Zvláštní fondy OSS			
	Státní fondy (921)	139	0,00	0,00
	Ostatní zvláštní fondy (922)	140	0,00	0,00
	Fondy EU (924)	203	0,00	0,00
	Součet ř. 139+140+203	141	0,00	0,00
4	Zdroje krytí prostředků hospod.			
	Financování výdajů OSS (201)	142	0	0,00
	Financování výdajů ÚSC (211)	143	0	0,00
	Bankovní účty k limitům OSS (223)	144	0	0,00
	Vyúčt. příjmů z běž.čin.OSS (205)	145	0	0,00
	Vyúčt. příjmů z běž.čin.ÚSC (215)	146	0	0,00
	Vyúčt. příjmů z fin.maj.OSS (206)	147	0	0,00
	Vyúčt. příjmů z fin.maj.ÚSC (216)	148	0	0,00
	Zúčtování příjmů ÚSC (217)	149	0	0,00
	Přijaté návratné výpomoci (272)	150	0,00	0,00
	Součet ř. 142 až 150	151	0,00	0,00
5	Výsledek hospodaření			
	a) Z činnosti ÚSC a PO			
	- VH běžného úč. období (+/-963)	152	0	0,00
	- Nerozdělený zisk m.let (+/-932)	153	0,00	0,00
	- VH ve schvalovacím říz. (+/-931)	154	0,00	0
	b) Převod zúčtování (+/-933)	155	0,00	0,00
	c) Saldo výdajů a nákladů (+/-964)	156	2.279,29	12.656,59
	d) Saldo příjmů a výnosů (+/-965)	157	298,04	295,20
	Součet ř. 152 až 157	158	2.577,32	12.951,80
D	Cizí zdroje	159	24.573,73	23.738,18
1	Rezervy			

	Rezervy zákonné (941)	160	0,00	0,00
2	Dlouhodobé závazky			
	Vydané dluhopisy (953)	161	0,00	0,00
	Závazky z pronájmu (954)	162	0,00	0,00
	Dlouhodobé přijaté zálohy (955)	163	0,00	0,00
	Dlouhodobé směnky k úhradě (958)	164	0,00	0,00
	Ostatní dlouhodobé závazky (959)	165	0,00	0,00
	Součet ř. 161 až 165	166	0,00	0,00
3	Krátkodobé závazky			
	Dodavatelé (321)	167	14,34	434,50
	Směnky k úhradě (322)	168	0,00	0,00
	Přijaté zálohy (324)	169	0,00	0,00
	Ostatní závazky (325)	170	0,00	0,00
	Závazky z termín. operací (373)	171	0,00	0,00
	Součet ř. 167 až 171	172	14,34	434,50
	Závazky z upsaných cen. pap. (367)	173	0,00	0,00
	Závazky k účast. sdružení (368)	174	0,00	0,00
	Součet ř. 173 a 174	175	0,00	0,00
	Zaměstnanci (331)	176	12.485,94	12.476,58
	Ostatní závazky vůči zaměst. (333)	177	289,21	216,91
	Součet ř. 176 a 177	178	12.775,14	12.693,49
	Závazky ze soc.z. a zdrav.p. (336)	179	8.657,98	7.672,61
	Daň z příjmů (341)	180	0,00	0,00
	Ostatní přímé daně (342)	181	3.021,42	2.840,71
	Daň z přidané hodnoty (343)	182	0,00	0,00
	Ostatní daně a poplatky (345)	183	0,00	0,00
	Součet ř. 180 až 183	184	3.021,42	2.840,71
	Vypořádání přeplatků se s.r. (347)	185	0,00	0,00
	Vypořádání přeplatků s r.ÚSC (349)	186	0,00	0,00
	Součet ř. 185 a 186	187	0,00	0,00
	Jiné závazky (379)	188	104,84	96,87
	Součet ř.167 až 188	189	24.573,73	23.738,18
4	Bankovní úvěry a půjčky			
	Dlouhodobé bankovní úvěry (951)	190	0,00	0,00
	Krátkodobé bankovní úvěry (281)	191	0,00	0,00
	Eskontované krátkodobé dluh. (282)	192	0,00	0,00
	Vydané krátkodobé dluhopisy (283)	193	0,00	0,00
	Ost. krátkodobé závazky (289)	194	0,00	0,00
	Součet ř. 193 a 194	195	0,00	0,00
	Součet ř. 190+191+192+195	196	0,00	0,00
5	Přechodné účty pasivní			
	Výdaje příštích období (383)	197	0,00	0,00
	Výnosy příštích období (384)	198	0,00	0,00
	Kursová rozdíly pasivní (387)	199	0,00	0,00
	Dohadné účty pasivní (389)	200	0,00	0,00
	Součet ř. 197 až 200	201	0,00	0,00
	PASIVA CELKEM ř. 126+159	202	662.605,83	717.092,70

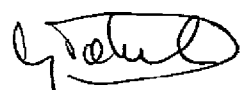
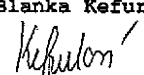
Odesláno dne: 25-01-2008	Razítko: Nejvyšší účetní úřad	Podpis vedoucího účetní jednotky: prezident NKÚ František Dohnal	
Došlo dne: Jankovcova 2 170 04 Praha 7 (10)	o skutečnosti: Blanka Kefurtová	tel.: 233045241	

Příloha č. 9

Výkaz pro hodnocení plnění rozpočtu
správců kapitol na rok 2007

VÝKAZ PRO HODNOCENÍ PLNĚNÍ ROZPOČTU SPRÁVCŮ KAPITOL,
 JIMI ZŘÍZENÝCH ORGANIZAČNÍCH SLOŽEK STÁTU A
 STÁTNÍCH FONDŮ
 (v tisících Kč na dvě desetinná místa)
 sestavený k: 31.12.2007

Rok	Měsíc	IČO
2007	12	49370227

Název nadřizovaného orgánu : Nejvyšší kontrolní úřad

Kapitola : 381

Název, sídlo a právní forma účetní jednotky :

Nejvyšší kontrolní úřad

Jankovcova 2, Praha 7

OSS

Činnost dle OKEČ: 751100

I. Rozpočtové příjmy

Parag	Polož	Schválený rozpočet	Rozpočet po změnách	Výsledek od počátku roku
a	b	1	2	3
0000	2111	5,00	5,00	14,71
0000	2112	350,00	350,00	272,00
0000	2119	0,00	0,00	43,82
0000	2131	3,00	3,00	1.220,00
0000	2132	60,00	60,00	198,58
0000	2141	17,00	17,00	7,43
0000	2322	0,00	0,00	92,54
0000	2324	410,00	410,00	537,01
0000	3113	80,00	80,00	0,00
0000	4132	0,00	0,00	47,69
0000	4135	0,00	0,00	6.372,49
PŘÍJMY CELKEM		925,00	925,00	8.806,27

II. Rozpočtové výdaje a financování

Parag	Polož	Schválený rozpočet
a	b	1
6130	5011	242.756,00
6130	5021	2.570,00
6130	5022	19.815,00
6130	5024	500,00
6130	5029	0,00
6130	5031	69.067,00
6130	5032	23.908,00
6130	5039	0,00
6130	5051	0,00
6130	5131	450,00
6130	5132	60,00
6130	5133	60,00
6130	5134	50,00
6130	5136	1.300,00
6130	5137	24.300,00
6130	5138	350,00
6130	5139	13.790,00
6130	5142	100,00
6130	5151	385,00
6130	5152	2.050,00
6130	5153	1.375,00
6130	5154	3.430,00
6130	5156	2.750,00
6130	5159	500,00
6130	5161	158,00
6130	5162	21.347,00
6130	5163	1.433,00
6130	5164	52.643,00
6130	5166	650,00
6130	5167	8.800,00
6130	5169	31.730,00
6130	5171	19.464,00
6130	5172	3.300,00
6130	5173	10.985,00
6130	5175	1.169,00
6130	5176	400,00
6130	5179	500,00
6130	5189	10,00

Rozpočet po změnách	Výsledek od počátku roku
2	3
242.756,00	224.890,50
1.280,00	1.060,86
19.815,00	17.949,29
1.770,00	1.643,94
20,00	16,81
69.062,00	63.820,99
23.906,00	22.091,85
7,00	5,88
0,00	894,68
450,00	234,38
60,00	25,15
60,00	17,01
50,00	0,00
570,00	499,06
19.650,00	20.712,86
350,00	297,93
8.830,00	5.898,44
100,00	8,47
385,00	108,67
900,00	447,27
1.375,00	836,67
1.930,00	1.080,74
2.550,00	2.547,03
500,00	0,00
158,00	110,63
15.472,00	13.065,40
1.433,00	816,81
72.430,00	71.086,48
650,00	564,27
8.800,00	5.287,34
57.840,00	50.297,11
7.014,00	4.218,20
4.295,00	4.787,60
10.960,00	5.202,18
1.369,00	730,14
400,00	74,10
256,00	19,88
10,00	0,00

	6130	5191	0,00
	6130	5192	15,00
	6130	5194	50,00
	6130	5196	4.078,00
	6130	5342	4.855,00
	6130	5346	0,00
	6130	5361	3,00
	6130	5362	74,00
	6130	5363	1,00
	6130	5429	380,00
	6130	5511	120,00
	6130	5909	10,00
	6130	6111	2.300,00
	6130	6121	2.500,00
	6130	6122	29.650,00
	6130	6123	4.000,00
	6130	6125	26.200,00
	6130	6127	1.500,00
	6130	6361	0,00
Celkem paragraf	6130		637.891,00
VÝDAJE CELKEM			637.891,00

5,00	0,02
695,00	761,49
75,00	74,22
4.078,00	2.994,00
4.855,00	4.497,81
0,00	565,83
3,00	0,40
74,00	44,50
23,00	18,10
0,00	0,00
120,00	77,57
10,00	0,00
5.500,00	4.492,08
2.200,00	0,00
26.450,00	2.953,04
4.000,00	1.565,96
7.340,00	1.843,23
5.000,00	693,20
0,00	40.186,83
637.891,00	582.116,90
637.891,00	582.116,90

III. Rekapitulace příjmů, výdajů, financování a jejich konsolidace

Název	Číslo řádku	Schválený rozpočet	Rozpočet po změnách	Výsledek od počátku roku
	r	31	32	33
Příjmy celkem	3010	925,00	925,00	8.806,27
Třída 1-Daňové příjmy	3011	0,00	0,00	0,00
Třída 2-Nedaňové příjmy	3012	845,00	845,00	2.386,09
Třída 3-Kapitálové příjmy	3013	80,00	80,00	0,00
Třída 4-Přijaté dotace	3014	0,00	0,00	6.420,18
Konsolidace příjmů	3020	0,00	0,00	6.372,49
4133 - Převody z vlastních rezervních fondů	3021	0,00	0,00	0,00
4134 - Převody z rozpočtových účtů	3022	0,00	0,00	0,00
4135 - Převody z rezervních fondů OSS	3023	0,00	0,00	6.372,49
4136 - Převody z jiných fondů OSS	3024	0,00	0,00	0,00
4139 - Ostatní převody z vlastních fondů	3025	0,00	0,00	0,00
Příjmy celkem po konsolidaci	3050	925,00	925,00	2.433,78
Výdaje celkem	3060	637.891,00	637.891,00	582.116,90
Třída 5-Běžné výdaje	3061	571.741,00	587.401,00	530.382,56
Třída 6-Kapitálové výdaje	3062	66.150,00	50.490,00	51.734,34
Konsolidace výdajů	3070	0,00	0,00	40.752,66
5345 - Převody vlastním rozpočtovým účtům	3072	0,00	0,00	0,00
5346 - Převody do fondů OSS	3073	0,00	0,00	565,83
5349 - Převody vlastním fondům j. n.	3074	0,00	0,00	0,00
6361 - Investiční převody do rezervního fondu	3075	0,00	0,00	40.186,83
Výdaje celkem po konsolidaci	3090	637.891,00	637.891,00	541.364,24
Saldo příjmů a výdajů po konsolidaci	3100	636.966,00-	636.966,00-	538.930,46-
Třída 8 - Financování	3200	0,00	0,00	0,00
Saldo příjmů a výdajů před konsolidací	3300	636.966,00-	636.966,00-	573.310,63-

IV. Stavby a obraty na bankovních účtech

	Číslo řádku	Počáteční stav k 1.1.	Stav ke konci vykazovaného období	Změna stavu bankovních účtů
	r	41	42	43
Rezervní fond	4001	82.024,60	116.404,77	34.380,17-
Ostatní vkladové bankovní účty	4002	0,00	0,00	0,00
Vkladové účty celkem	4010	82.024,60	116.404,77	34.380,17-
Bankovní účty k limitům OSS	4020	0,00	582.116,90-	0,00
Příjmový účet	4030	0,00	8.806,27	8.806,27-
Bankovní účty státního fondu celkem	4040	0,00	0,00	0,00

V. Bankovní účty fondů organizačních složek státu

1 - Rezervní fond

Počáteční zůstatek

Příjmy celkem

Výdaje celkem

Konečný zůstatek

Financování

9 - rekapitulace

Počáteční zůstatek

Příjmy celkem

Výdaje celkem

Konečný zůstatek

Financování

VI. Vybrané záznamové jednotky

Název záznamové jednotky

Převody uvnitř peněžního fondu

Číslo Parag	Číslo řádku polož	Výsledek od počátku roku
a	b	53
0000	5010	82.024,60
0000	5020	40.752,66
0000	4134	40.752,66
0000	5040	6.372,48
6130	5345	5.128,14
6130	6331	1.244,34
0000	5060	116.404,78
0000	5070	34.380,18-

Číslo Parag	Číslo řádku polož	Výsledek od počátku roku
a	b	53
0000	5010	82.024,60
0000	5020	40.752,66
0000	4134	40.752,66
0000	5040	6.372,48
6130	5345	5.128,14
6130	6331	1.244,34
0000	5060	116.404,78
0000	5070	34.380,18-

	Číslo ZJ	Výsledek od počátku roku
	r	63
	023	0,00

VII. Závazné ukazatele státního rozpočtu a další analytické údaje

Název	Číslo řádku	Schválený rozpočet	Rozpočet po změnách	Výsledek od počátku roku	Mimorozp. prostředky	Neinvest. prostředky	Invest. prostředky
	r	71	72	73	74	75	76
Nedaňové příjmy, kap. příjmy a přij.transf.celkem	7130	925,00	925,00	8.806,27	6.372,49	0,00	0,00
Výdaje na zabezpečení plnění úkolů NKÚ	7201	637.891,00	637.891,00	582.116,90	6.372,49	565,83	40.186,83
z toho: náhrady výdajů spoj. s výk. funkce	7202	4.078,00	4.078,00	2.994,00	0,00	0,00	0,00
neinv.transfery mezinár. organizacím	7203	120,00	120,00	77,57	0,00	0,00	0,00
ostatní výdaje NKÚ	7204	633.693,00	633.693,00	579.045,34	6.372,49	565,83	40.186,83
Platy a ost.platby za provedenou práci	7310	265.641,00	265.641,00	245.561,40	0,00	0,00	0,00
z toho: platy zaměstnanců	7311	242.756,00	242.756,00	224.890,50	0,00	0,00	0,00
ostatní platby za provedenou práci	7312	22.885,00	22.885,00	20.670,90	0,00	0,00	0,00
Povinné pojistné placené zaměstnavatelem	7320	92.975,00	92.975,00	85.918,73	469,70	0,00	0,00
Převod fondu kulturních a sociálních potřeb	7330	4.855,00	4.855,00	4.497,81	0,00	0,00	0,00
Platy představitelů státní moci a některých orgánů	7348	19.815,00	19.815,00	17.949,29	0,00	0,00	0,00

VIII. Výdaje na financování programů

Číslo programu	Položka	Schválený rozpočet	Rozpočet po změnách	Výsledek od počátku roku
a	b	81	82	83
281010	5137	500,00	16.950,00	18.919,44
281010	5139	500,00	500,00	373,40
281010	5162	15.970,00	10.095,00	10.004,80
281010	5164	500,00	2.590,00	2.554,47
281010	5169	0,00	12.650,00	12.395,16
281010	5171	10.800,00	150,00	927,34
281010	5172	3.300,00	4.295,00	4.787,60
281010	5346	0,00	0,00	565,83
281010	6111	2.300,00	5.500,00	4.492,08
281010	6121	2.500,00	2.200,00	0,00
281010	6122	29.650,00	26.450,00	2.953,04
281010	6123	4.000,00	4.000,00	1.565,96
281010	6125	26.200,00	7.340,00	1.843,23
281010	6127	1.500,00	5.000,00	693,20
281010	6361	0,00	0,00	40.186,83
CELKEM		97.720,00	97.720,00	102.262,38

IX. Transfery a půjčky poskytnuté veřejným rozpočtům územní úrovně

Účelový znak	Číslo územního celku	Položka	Výsledek od počátku roku
a	b	c	93

X. Stavby a obraty na bankovních účtech organizačních složek státu, státních právnických osob, které mají vztah ke státní pokladně, a státních fondů vedených v jiných bankách (mimo ČNB)

Název bankovního účtu	Kód bank. účtu	Kód druhu org.	Kód banky	Počáteční stav k 1.1.	Stav ke konci vykazovaného období	Změna stavu bankovních účtů
	a	b	c	101	102	103
Ostatní běžné účty	07	02	0300	0,02	1,19	1,17-

XI. Příjmy z rozpočtu EU a související příjmy podle nástroje a zdroje financování

Parag	Polož	Nást.	Zdroj	Schválený rozpočet	Rozpočet po změnách	Výsledek od počátku roku
a	b	c	d	1	2	3

XII. Výdaje z rozpočtu EU a související výdaje podle nástroje a zdroje financ.

Parag	Polož	Nást.	Zdroj	Schválený rozpočet	Rozpočet po změnách	Výsledek od počátku roku
a	b	c	d	1	2	3

XV. Přehled o převedech prostředků státního rozpočtu do rezervního fondu OSS a jejich použití.

Členění peněžních prostředků dle zákona č.218/200 Sb.	Číslo řádku	Počáteční stav RF	Příjmy RF v hodn.roce	Zapoj.do přij. v hodn.roce	Použito v hodn.roce	Převod nečer. v hodn.roce	Zůstatek prostředků
text	radek	151	152	153	154	155	
Prostředky převedené dle §47 celk.	1507	82.024,60	0,00	6.372,49	6.372,49	40.752,66	116.404,77
z toho: 2) financování programů	1509	43.805,60	0,00	4.542,38	4.542,38	40.752,66	80.015,88
6) ostatní	1513	38.219,00	0,00	1.830,11	1.830,11	0,00	36.388,89

Odesláno dne:	Razítko:	Podpis vedoucího účetní jednotky: prezident NKÚ František Dohnal	
25-01-2008	Nejvyšší kontrolní úřad Jankovcova 2 170 04 Praha 7 (10)	Odpovídající za údaje o rozpočtu:	tel.: 233045254
Došlo dne:		Jarmila Kloboučnicková o skutečnosti:	tel.: 233045241
		Blanka Kefurtová	

Ukazatele kapitoly 381 (12/2007)

Název	Číslo řádku	Schválený rozpočet	Rozpočet po změnách	Výsledek od počátku roku
Příjmy celkem	0010	925,00	925,00	8.806,27
Výdaje celkem	0020	637.891,00	637.891,00	582.116,90
Nedaňové příjmy, kapitálové příjmy a příj.transf.c	8101	925,00	925,00	8.806,27
Výdaje na zebezpečení úkolů NKÚ	8102	637.891,00	637.891,00	582.116,90
v tom: náhrady výdajů spoj. s výk. funkce	8103	4.078,00	4.078,00	2.994,00
neinv.transfery mezinár. organizacím	8104	120,00	120,00	77,57
ostatní výdaje NKÚ	8105	633.693,00	633.693,00	579.045,33
Platy zaměstnanců a ostatní platby za práci	8106	265.641,00	265.641,00	245.561,40
v tom: platy zaměstnanců	8107	242.756,00	242.756,00	224.890,50
ostatní platby za provedenou práci	8108	22.885,00	22.885,00	20.670,90
Povinné pojistné placené zaměstnavatelem	8109	92.975,00	92.975,00	85.918,72
Převod FKSP	8110	4.855,00	4.855,00	4.497,81
Platy představitelů státní moci a některých orgánů	8111	19.815,00	19.815,00	17.949,29

Příloha č. 10

Příloha účetní závěrky organizační
složky státu

PŘÍLOHA ORGANIZAČNÍCH SLOŽEK STÁTU,
 ÚZEMNÍCH SAMOSPRÁVNÝCH CELKŮ
 A PŘÍSPĚVKOVÝCH ORGANIZACÍ
 (v tisících Kč na dvě desetinná místa)
 sestavená k 31.12.2007

Rok	Měsíc	IČO
2007	12	49370227

Název nadřízeného orgánu : Nejvyšší kontrolní úřad

Kapitola : 381

Název, sídlo a právní forma účetní jednotky :

Nejvyšší kontrolní úřad

Jankovcova 2, Praha 7



OSS

činnost dle OKEČ: 751100

Doplňující údaje

		Stav k 1.1.	Stav k 31.12.
		1	2
Dotace celk.na dl.maj.ze st.r. (346)	01	0	0,00
z toho: syst.dotace na dl.maj.	02	0	0,00
z toho: na výzkum a vývoj	03	0	0,00
na vzdělávání pracovníků	04	0	0,00
na informatiku	05	0	0,00
indiv.dotace na jm. akce	06	0	0,00
Př.prostř. ze zahr. na dl.maj. (916)	07	0	0,00
Př.dotace celk.na dl.maj.z ÚSC (348)	08	0	0,00
Př.př. a dot.na provoz ze st.r.(691)	09	0	0,00
z toho: př.př. na provoz od zřiz.	10	0	0,00
z toho: na výzkum a vývoj	11	0	0,00
na vzdělávání pracovníků	12	0	0,00
na informatiku	13	0	0,00
př.dotace na neinv.náklady			
ISPROFIN od zřizovatele	14	0	0,00
př.př. na výzkum od jiných	15	0	0,00
Př.př. na výzkum a vývoj od ÚSC	16	0	0,00
Př.př. na výzkum a vývoj od př.úč.p.	17	0	0,00
Př.př. na provoz ze zahraničí	18	0	0,00
Př.př. a dot.celk. na provoz z ÚSC	19	0	0,00
Př.př. na provoz ze státních fondů	50	0	0,00
Př.dotace na dl.maj. ze stát. fondů	51	0	0,00
Poskytnuté výpomoci - kraj. ú. (271)	20	0,00	0,00
Poskytnuté výpomoci - obci (271)	21	0,00	0,00
Přijaté výpomoci - ze st.rozp. (272)	22	0,00	0,00
Přijaté výpomoci - od kraj. ú. (272)	23	0,00	0,00
Přijaté výpomoci - od obce (272)	24	0,00	0,00
Přijaté výpomoci - od st.fondů (272)	25	0,00	0,00
Přijaté výpomoci - od ost.rozp. (272)	26	0,00	0,00
Poskytnuté výpomoci PO - OSS (273)	27	0,00	0,00
Poskytnuté výpomoci PO - kr.ú. (273)	28	0,00	0,00
Poskytnuté výpomoci PO - obci (273)	29	0,00	0,00
Krátkodobé úvěry - tuzemské (281)	30	0,00	0,00
Krátkodobé úvěry - zahraniční(281)	31	0,00	0,00
Vydané kr. dluhop. - tuzemské (283)	32	0,00	0,00
Vydané kr. dluhop. - zahraniční(283)	33	0,00	0,00
Ost. kr. výpomoci - tuzemské (289)	34	0,00	0,00
Ost. kr. výpomoci - zahraniční(289)	35	0,00	0,00
Směnky k úhradě - tuzemské (322)	36	0,00	0,00
Směnky k úhradě - zahraniční(322)	37	0,00	0,00

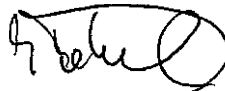
Dlouhodobé úvěry - tuzemské (951)	38	0,00	0,00
Dlouhodobé úvěry - zahraniční (951)	39	0,00	0,00
Vydané dluhopisy - tuzemské (953)	40	0,00	0,00
Vydané dluhopisy - zahraniční (953)	41	0,00	0,00
Dlouhodobé směnky - tuzemské (958)	42	0,00	0,00
Dlouhodobé směnky - zahraniční (958)	43	0,00	0,00
Ost. dl. závazky - tuzemské (959)	44	0,00	0,00
Ost. dl. závazky - zahraniční (959)	45	0,00	0,00
Nakoupené dluhopisy a směnky celkem	46	0,00	0,00
z toho: krátkodobé dluhopisy ÚSC	47	0,00	0,00
komunální dluhopisy ÚSC	48	0,00	0,00
ost. dluhopisy veř. rozp.	49	0,00	0,00
Splatné závazky soc. zabezp. a SPZ	52	6.141,80	5.392,55
Splatné závazky zdravotního poj.	53	2.516,18	2.280,06
Evidované daňové nedoplatky	54	3.021,42	2.840,71

Odesláno dne: 25-01-2008	Razítko:	Podpis vedoucího účetní jednotky:	
Došlo dne:	Nejvyšší kontrolní úřad	prezident NKÚ František Dohnal	
	Jankovcova 2	o skutečnosti:	
	170 04 Praha 7	Bianka Kefurtová	tel.: 233045241
	(10)		

Příloha č. 11

Přehled rozpočtových opatření

Přehled rozpočtových opatření

Fond/S	Rozp.pól.	Datum	Částka (v tis.)	(v Kč)
1 6130	5021	24.09.2007	670,00-	670.000,00-
1 6130	5021	20.11.2007	620,00-	620.000,00-
1 6130	5024	24.09.2007	670,00	670.000,00
1 6130	5024	20.11.2007	600,00	600.000,00
1 6130	5029	20.11.2007	20,00	20.000,00
1 6130	5031	20.11.2007	5,00-	5.000,00-
1 6130	5032	20.11.2007	2,00-	2.000,00-
1 6130	5039	20.11.2007	7,00	7.000,00
1 6130	5136	25.06.2007	450,00-	450.000,00-
1 6130	5136	20.11.2007	280,00-	280.000,00-
1 6130	5137	20.03.2007	1.000,00	1.000.000,00
1 6130	5137	25.06.2007	20.000,00-	20.000.000,00-
1 6130	5137	31.10.2007	400,00-	400.000,00-
1 6130	5137	20.11.2007	15.360,00	15.360.000,00
1 6130	5137	10.12.2007	610,00-	610.000,00-
1 6130	5139	25.06.2007	5.000,00-	5.000.000,00-
1 6130	5139	24.09.2007	470,00-	470.000,00-
1 6130	5139	14.11.2007	20,00-	20.000,00-
1 6130	5139	20.11.2007	530,00	530.000,00
1 6130	5152	25.06.2007	1.000,00-	1.000.000,00-
1 6130	5152	24.09.2007	150,00-	150.000,00-
1 6130	5154	25.06.2007	1.500,00-	1.500.000,00-
1 6130	5156	25.06.2007	800,00-	800.000,00-
1 6130	5156	31.10.2007	400,00	400.000,00
1 6130	5156	20.11.2007	200,00	200.000,00
1 6130	5162	20.03.2007	3.950,00-	3.950.000,00-
1 6130	5162	25.06.2007	1.000,00-	1.000.000,00-
1 6130	5162	24.09.2007	525,00-	525.000,00-
1 6130	5162	20.11.2007	400,00-	400.000,00-
1 6130	5164	20.03.2007	1.950,00	1.950.000,00
1 6130	5164	25.06.2007	16.697,00	16.697.000,00
1 6130	5164	24.09.2007	140,00	140.000,00
1 6130	5164	20.11.2007	200,00	200.000,00
1 6130	5164	10.12.2007	800,00	800.000,00
1 6130	5169	20.03.2007	11.300,00	11.300.000,00
1 6130	5169	25.06.2007	14.353,00	14.353.000,00
1 6130	5169	24.09.2007	657,00	657.000,00
1 6130	5169	20.11.2007	550,00-	550.000,00-
1 6130	5169	10.12.2007	350,00	350.000,00
1 6130	5171	20.03.2007	10.300,00-	10.300.000,00-
1 6130	5171	25.06.2007	1.300,00-	1.300.000,00-
1 6130	5171	20.11.2007	100,00-	100.000,00-
1 6130	5171	10.12.2007	750,00-	750.000,00-
1 6130	5172	24.09.2007	385,00	385.000,00
1 6130	5172	20.11.2007	400,00	400.000,00
1 6130	5172	10.12.2007	210,00	210.000,00
1 6130	5173	24.09.2007	25,00-	25.000,00-
1 6130	5175	24.09.2007	200,00	200.000,00
1 6130	5179	20.03.2007	2,00-	2.000,00-
1 6130	5179	24.09.2007	242,00-	242.000,00-
1 6130	5191	24.09.2007	5,00	5.000,00
1 6130	5192	20.03.2007	380,00	380.000,00
1 6130	5192	20.11.2007	300,00	300.000,00
1 6130	5194	24.09.2007	25,00	25.000,00
1 6130	5363	20.03.2007	2,00	2.000,00
1 6130	5363	14.11.2007	20,00	20.000,00
1 6130	5429	20.03.2007	380,00-	380.000,00-
1 6130	6111	20.11.2007	3.200,00	3.200.000,00
1 6130	6121	20.03.2007	300,00-	300.000,00-
1 6130	6122	20.03.2007	300,00	300.000,00
1 6130	6122	31.10.2007	3.500,00-	3.500.000,00-
1 6130	6125	20.11.2007	18.860,00-	18.860.000,00-
1 6130	6127	31.10.2007	3.500,00	3.500.000,00
Celkem:			0,00	0,00

C.

Zpráva auditora k účetnictví a roční účetní uzávěrce

Nejvyššího kontrolního úřadu

za rok 2007

ZPRÁVA NEZÁVISLÉHO AUDITORA**o ověření účetní závěrky a finančního výkazu****určená podle ustanovení § 33, odstavec 3 zákona č. 166/1993 Sb. Poslanecké sněmovně**

Ověřili jsme přiloženou účetní závěrku účetní jednotky **Nejvyšší kontrolní úřad**, tj. rozvahu a přílohu k 31.12.2007, a přiložený výkaz pro hodnocení plnění rozpočtu správců kapitol, jimi zřízených organizačních složek státu a státních fondů (dále jen finanční výkaz) k 31.12.2007. Údaje o Nejvyšším kontrolním úřadu jsou uvedeny na první straně ověřené a přiložené rozvahy.

Za sestavení a věrné zobrazení účetní závěrky v souladu s českými účetními předpisy a za sestavení finančního výkazu odpovídá statutární orgán účetní jednotky. Součástí této odpovědnosti je navrhnout, zavést a zajistit vnitřní kontroly nad sestavováním a věrným zobrazením účetní závěrky a finančního výkazu tak, aby neobsahovala významné nesprávnosti způsobené podvodem nebo chybou, zvolit a uplatňovat vhodné účetní metody a provádět v dané situaci přiměřené účetní odhady.

Naší úlohou je vydat na základě provedeného auditu výrok k účetní závěrce a finančnímu výkazu. Audit jsme provedli v souladu se zákonem o auditorech, Mezinárodními auditorskými standardy a souvisejícími aplikačními doložkami Komory auditorů České republiky. V souladu s těmito předpisy jsme povinni dodržovat etické normy a naplánovat a provést audit tak, abychom získali přiměřenou jistotu, že účetní závěrka neobsahuje významné nesprávnosti.

Audit zahrnuje provedení auditorských postupů, jejichž cílem je získat důkazní informace o částkách a skutečnostech uvedených v účetní závěrce a finančním výkazu. Výběr auditorských postupů závisí na úsudku auditora, včetně posouzení rizik, že účetní závěrka a finanční výkaz obsahují významné nesprávnosti způsobené podvodem nebo chybou. Při posuzování těchto rizik auditor přihlédne k vnitřním kontrolám, které jsou relevantní pro sestavení a věrné zobrazení účetní závěrky a finančního výkazu. Cílem posouzení vnitřních kontrol je navrhnout vhodné auditorské postupy, nikoli vyjádřit se k účinnosti vnitřních kontrol. Audit též zahrnuje posouzení vhodnosti použitých účetních metod, přiměřenosti účetních odhadů provedených vedením i posouzení celkové prezentace účetní závěrky a finančního výkazu.

Domníváme se, že získané důkazní informace tvoří dostatečný a vhodný základ pro vyjádření našeho výroku.

Podle našeho názoru účetní závěrka a finanční výkaz podávají věrný a poctivý obraz aktiv, pasiv a finanční situace k 31.12.2007, příjmů a výdajů za rok 2007 Nejvyššího kontrolního úřadu v souladu s českými účetními předpisy.

V Mostě 8. února 2008

AGIS, spol. s r.o. Most, Moskevská 1/14

číslo osvědčení 117

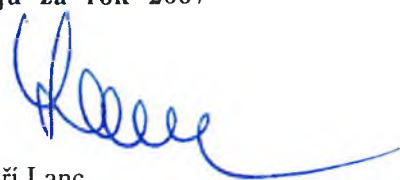
JUDr. Ing. Jiří Lanc

číslo osvědčení 1126

D.

Organizační schéma
Nejvyššího kontrolního úřadu

Organizační schéma NKÚ

