



# **ZÁVĚREČNÝ ÚČET**

## **ZA ROK 2008**

**Kapitola**

**381 – Nejvyšší kontrolní úřad**

## O B S A H

### A. Zpráva k závěrečnému účtu kapitoly 381 – Nejvyšší kontrolní úřad za rok 2008

I.	Úvod	str.	2 – 3
II.	Příjmy	str.	4 – 6
III.	Výdaje	str.	7 – 16
IV.	Výdaje na financování programů reprodukce majetku	str.	17 – 18
V.	Hodnocení hospodárnosti, efektivnosti a účelnosti vynakládání výdajů kapitoly	str.	19 – 20
VI.	Rezervní fond	str.	21
VII.	Zahraniční pracovní cesty	str.	22
VIII.	Závěr	str.	23 – 26

### B. Tabulková část závěrečného účtu kapitoly 381 – Nejvyšší kontrolní úřad za rok 2008 – přílohy:

- č. 1 *Bilance příjmů a výdajů státního rozpočtu*
- č. 2 *Plnění závazných ukazatelů státního rozpočtu*
- č. 3 *Rozbor zaměstnanosti a čerpání mzdových prostředků*
- č. 4 *Výdaje účelově určené na financování programů reprodukce majetku vedených v ISPROFIN*
- č. 5 *Přehled o prostředcích rezervních fondů organizačních složek státu za kapitolu celkem*
- č. 6 *Přehled o převodech prostředků státního rozpočtu do rezervního fondu a jejich použití v roce 2008*
- č. 7 *Limity a zůstatky na účtech v ČNB k 31. 12. 2008*
- č. 8 *Rozvaha*
- č. 9 *Výkaz pro hodnocení plnění rozpočtu (Fin 2-04 U)*
- č. 10 *Příloha účetní závěrky organizační složky státu*
- č. 11 *Přehled rozpočtových opatření*

### C. Zpráva a výrok auditora o ověření roční účetní závěrky za rok 2008

### D. Organizační schéma Nejvyššího kontrolního úřadu

**A.**

**Zpráva k závěrečnému účtu kapitoly státního rozpočtu  
381 – Nejvyšší kontrolní úřad  
za rok 2008**

## I. ÚVOD

V návaznosti na zákon č. 360/2007 Sb., o státním rozpočtu České republiky na rok 2008, oznámil ministr financí dopisem čj. 14/101 237/2007-143 ze dne 17. 12. 2007 ukazatele kapitoly 381 – Nejvyšší kontrolní úřad, obsažené ve schváleném státním rozpočtu.

Přehled o plnění stanovených závazných ukazatelů v roce 2008 je uveden v následující tabulce:

Tabulka č. 1: Přehled o plnění stanovených závazných ukazatelů v roce 2008

<i>U k a z a t e l</i>	<i>Schválený rozpočet</i>	<i>Skutečnost</i>	<i>(v tis. Kč) % plnění</i>
<b>Souhrnné ukazatele</b>			
Příjmy celkem	1 421	22 854,38	1 608,33
Výdaje celkem	620 805	572 297,61	92,19
<b>Specifické ukazatele – příjmy</b>			
Nedaňové příjmy, kapitál. příjmy a přijaté transfery celkem	1 421	22 854,38	1 608,33
<b>Specifické ukazatele – výdaje</b>			
Výdaje na zabezpečení plnění úkolů NKÚ v tom:	620 805	572 297,61	92,19
náhrady výdajů spojených s výkonem funkce (z. č. 236/1995 Sb.)	4 262	2 775,23	65,12
neinvestiční transfery mezinárodním organizacím	150	101,67	67,78
ostatní výdaje NKÚ	616 393	569 420,71	92,38
<b>Průřezové ukazatele</b>			
Platy zaměstnanců a ostatní platby za provedenou práci	266 226	240 340,41	90,28
Platy zaměstnanců v pracovním poměru	242 756	220 959,10	91,02
Povinné pojistné placené zaměstnavatelem <sup>1)</sup>	94 297	82 453,08	87,44
Převod fondu kulturních a sociálních potřeb	4 855	4 419,18	91,02
<b>Výdaje státního rozpočtu na financování programů reprodukce majetku</b>			
Program 281 010 – Rozvoj a obnova materiálně-technické základny NKÚ	72 780	83 236,06	114,37

<sup>1)</sup> povinné pojistné na sociální zabezpečení a příspěvek na státní politiku zaměstnanosti a pojistné na veřejné zdravotní pojištění

**Poznámka:** skutečnost uvedena včetně mimorozpočtových prostředků z rezervního fondu.

V roce 2008 byly v souladu s § 48 odst. 4 písm. e) zákona č. 218/2000 Sb., o rozpočtových pravidlech a změně některých souvisejících zákonů (rozpočtová pravidla), ve znění pozdějších předpisů, použity mimorozpočtové zdroje rezervního fondu. K překročení závazného ukazatele výdajů o použití těchto prostředků byla organizace oprávněna podle § 25, odst. 1 písm. b) zákona č. 218/2000 Sb.

Závazné ukazatele rozpočtu příjmů a výdajů, schválené pro rok 2008, nebyly v průběhu roku upravovány.

## II. PŘÍJMY

Schválený rozpočet příjmů kapitoly NKÚ ve výši **1 421 tis. Kč** byl splněn na 1 608,33 %, tj. částkou 22 854,38 tis. Kč.

Tabulka č. 2: Přehled o plnění příjmů v roce 2007 a 2008

(v tis. Kč)

<i>U k a z a t e l</i>	<i>Schválený rozpočet</i>	<i>Skutečnost 2008</i>	<i>% plnění<sup>1)</sup></i>	<i>Skutečnost 2007</i>	<i>Index 2008/2007</i>
<i>Nedaňové příjmy, kapitálové příjmy a přijaté dotace celkem</i>	1 421	22 854,38	1 608,33	8 806	259,52
<i>v tom: příjmy</i>	1 421	5 448,46	383,42	2 434	223,85
<i>převod z rezerv. fondu</i>	0	17 405,92	0	6 372	0
<b>Příjmy za rok 2008 celkem</b>	<b>1 421</b>	<b>22 854,38</b>	<b>1 608,33</b>	<b>8 806</b>	<b>259,52</b>

Tabulka č. 3: Přehled o plnění rozpočtu příjmů v letech 2004 – 2008

(v tis. Kč)

<i>U k a z a t e l</i>	<i>2004</i>	<i>2005</i>	<i>2006</i>	<i>2007</i>	<i>2008</i>
Schválený rozpočet	1 030	1 113	1 145	925	1 421
Skutečnost	3 090	40 820	16 688	8 806	22 854
<i>v tom: příjmy</i>	1 763	2 479	2 953	2 434	5 448
<i>převod z rezerv. fondu</i>	1 327	38 341	13 735	6 372	17 406
% plnění	300,02	3 667,56	1 457,44	952,03	1 608,33

Graf č. 1: Přehled o plnění rozpočtu příjmů v letech 2004 - 2008

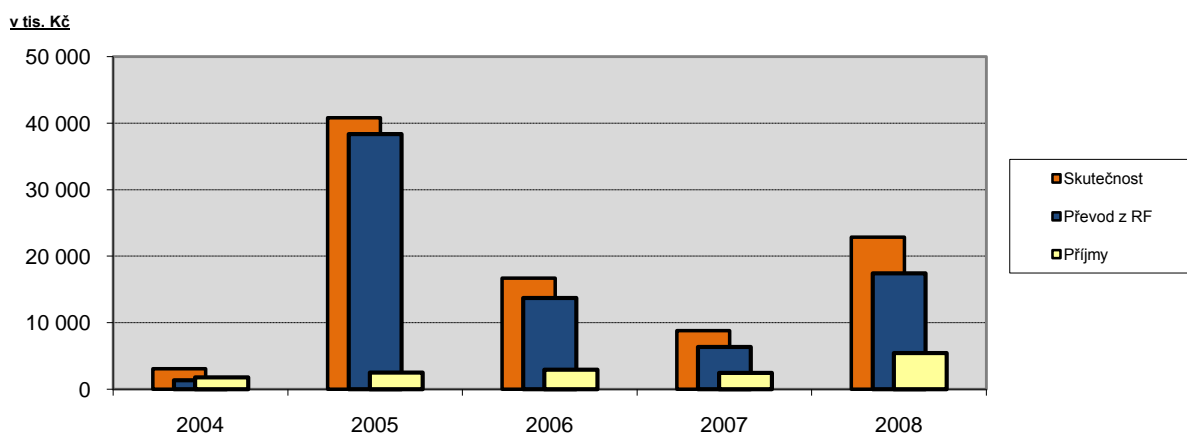

**Vysvětlivka:** RF – rezervní fond

<sup>1)</sup> Procentuální údaje uváděné v textu zprávy k závěrečnému účtu vycházejí z účetních výkazů.

V roce 2008 činily vlastní příjmy<sup>2)</sup> 5 448,46 tis. Kč. Byly dosaženy zejména pronájmem nemovitostí, přeplatky z vyúčtovaných záloh z minulého období a přijatými pojistnými náhradami. V porovnání s rokem 2007 se tyto příjmy zvýšily o 3 014 tis. Kč.

Odchylku skutečného plnění od schváleného rozpočtu příjmů ovlivnily zejména příjmy plynoucí z pronájmu nemovitostí, příjmy související s vyúčtováním služeb za rok 2007 a přijaté pojistné náhrady. Jsou to příjmy, jejichž výši nelze při sestavování návrhu rozpočtu přesně stanovit.

Celkové příjmy v roce 2008 činily 22 854,38 tis. Kč. Do plnění celkových příjmů byl zahrnut převod mimorozpočtových prostředků z rezervního fondu ve výši 17 405,92 tis. Kč. V roce 2007 tento převod činil 6 372,49 tis. Kč.

Plnění rozpočtu příjmů v jednotlivých seskupeních položek bylo následující:

- **seskupení položek 21 – Příjmy z vlastní činnosti a odvody přebytků organizací s přímým vztahem**

Schválený rozpočet ve výši 1 221 tis. Kč byl plněn částkou 1 645,17 tis. Kč, tj. na 134,74 %.

Plnění rozpočtu zahrnuje příjmy z pronájmu majetku (1 330,90 tis. Kč), příjmy z prodeje zboží a služeb ve školicím středisku Přestavlky (307,83 tis. Kč) a příjmy z úroků (6,44 tis. Kč).

- **seskupení položek 23 - Příjmy z prodeje nekapitálového majetku a ostatní nedaňové příjmy**

Schválený rozpočet ve výši 100 tis. Kč byl plněn částkou 3 478,71 tis. Kč, tj. na 3 478,71 %.

Příjmy tvořily vyúčtované přeplatky záloh z minulého rozpočtového období (3 023,34 tis. Kč), přijaté pojistné náhrady za škody na motorových vozidlech (453,62 tis. Kč) a uhrazené penále (1,75 tis. Kč).

---

<sup>2)</sup> Do vlastních příjmů jsou započteny příjmy tříd položek rozpočtové skladby 1 – 3 a rozdíl mezi předpokládanou a skutečně vyplacenou částkou na platy a zákonné pojistné za měsíc prosinec 2007.

- **seskupení položek 31 – Příjmy z prodeje dlouhodobého majetku a ostatní kapitálové příjmy**

Schválený rozpočet ve výši 100 tis. Kč byl plněn částkou 297,00 tis. Kč, tj. na 297,00 %.

Plnění zahrnuje příjmy z prodeje šesti osobních automobilů značky Škoda-Felicie.

- **seskupení položek 41 – Neinvestiční přijaté transfery**

Příjmy tohoto seskupení položek zahrnují převod mimorozpočtových prostředků z rezervního fondu (17 405,92 tis. Kč) a převod z účtu cizích prostředků – rozdíl mezi předpokládanou a skutečně vyplacenou částkou na platy a související sociální a zdravotní pojištění za měsíc prosinec 2007 (27,58 tis. Kč).

**Souhrnný ukazatel „příjmy celkem“ stanovený pro rok 2008 ve výši 1 421 tis. Kč byl dodržen.**



### III. VÝDAJE

Schválený rozpočet výdajů kapitoly ve výši **620 805 tis. Kč** byl čerpán částkou 572 297,61 tis. Kč, tj. na 92,19 %. Do čerpání byly zahrnuty mimorozpočtové zdroje v celkové výši 17 405,92 tis. Kč, převedené z rezervního fondu.

Tabulka č. 4: Přehled o plnění rozpočtu výdajů v letech 2007 - 2008

<i>Ukazatel</i>	<i>Schválený rozpočet</i>	<i>Rozpočet po změnách</i>	<i>Skutečnost 2008</i>	<i>% plnění</i>	<i>Skutečnost 2007</i>	<i>Index 2008/2007</i>
	(v tis. Kč)					
<b>Třída 5 – Běžné výdaje</b>	<b>581 525</b>	<b>587 415</b>	<b>524 905,64</b>	<b>89,36</b>	<b>530 383</b>	<b>98,97</b>
- <b>seskupení položek 50</b> výdaje na platy, ostatní platby za provedenou práci, z toho:	360 523	360 523	322 793,49	89,53	332 375	97,12
- platy	242 756	242 756	220 959,10	91,02	224 890	98,25
- ost. platby za proved. práci	23 470	23 470	19 381,31	82,58	20 671	93,76
- povinné pojistné	94 297	94 297	82 453,08	87,44	85 919	95,97
- mzdové náhrady	0	0	0	0	895	0
v tom: <b>použití rezervního fondu</b>	<b>0</b>	<b>0</b>	<b>0</b>	<b>0</b>	<b>1 364</b>	<b>0</b>
- <b>seskupení položek 51</b> neinv. nákupy a související výdaje v tom: <b>použití rezervního fondu</b>	213 213 0	219 103 0	197 542,01 0	90,16 0	192 803 3 764	102,46 0
- <b>seskupení položek 53</b> neinv. transfery veřejnopráv. subj. v tom: <b>převod do rezervního fondu</b>	4 929 0	4 929 0	4 468,47 0	90,66 0	5 127 566	87,16 0
- <b>seskupení položek 54</b> neinv. transfery obyvatelstvu	2 700	2 700	0	0	0	0
- <b>seskupení položek 55</b> neinvestič. transfery do zahraničí	150	150	101,67	67,78	78	131,07
- <b>seskupení položek 59</b> ostatní neinvestiční výdaje	10	10	0	0	0	0
<b>Třída 6 – Kapitálové výdaje</b>	<b>39 280</b>	<b>33 390</b>	<b>47 391,97</b>	<b>141,93</b>	<b>51 734</b>	<b>91,61</b>
- <b>seskupení položek 61</b> investiční výdaje v tom: <b>použití rezervního fondu</b>	39 280 0	33 390 0	47 391,97 17 405,92	141,93 0	11 547 1 244	410,41 1 399,19
- <b>seskupení položek 63</b> investiční transfery v tom: <b>převod do rezervního fondu</b>	0 0	0 0	0 0	0 0	40 187 40 187	0 0
<b>Výdaje za rok 2008 celkem</b>	<b>620 805</b>	<b>620 805</b>	<b>572 297,61</b>	<b>92,19</b>	<b>582 117</b>	<b>98,31</b>

Tabulka č. 5: Přehled o plnění rozpočtu výdajů v letech 2004 – 2008

(v tis. Kč)

<i>Ukazatel</i>	2004	2005	2006	2007	2008
Schválený rozpočet	502 217	475 894	506 515	637 891	620 805
Skutečnost	498 253	490 342	503 763	582 117	572 298
v tom:					
výdaje	496 926	452 001	490 028	575 745	554 892
převod z rezervního fondu	1 327	38 341	13 735	6 372	17 406
% plnění	99,21	103,04	99,46	91,26	92,19

Graf č. 2: Přehled o plnění rozpočtu výdajů v letech 2004 – 2008 v grafickém vyjádření

v tis. Kč

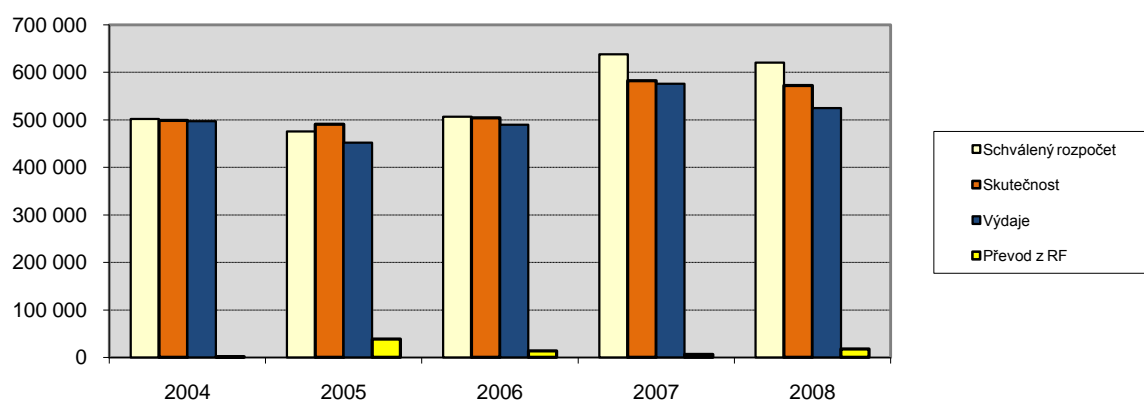

**Vysvětlivka:** RF – rezervní fond

Z rozpočtu výdajů byla v roce 2008 financována vlastní činnost NKÚ, provozní výdaje v budově TOKOVO v Praze 7-Holešovicích, Jankovcova 2, na detašovaném pracovišti v Praze 8-Karlíně, na devíti územních odborech a ve školicím středisku Přestavlky.

**Souhrnný ukazatel „výdaje celkem“, stanovený pro rok 2008 ve výši 620 805 tis. Kč, byl dodržen.**

Graf č. 3: Struktura čerpání rozpočtu výdajů v roce 2008 v grafickém vyjádření

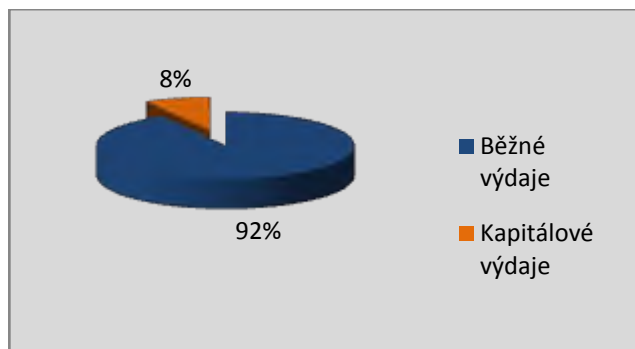

Čerpání rozpočtu výdajů podle jednotlivých seskupení a podseskupení položek bylo následující:

**Seskupení položek 50 – Výdaje na platy a ostatní platby za provedenou práci a pojistné**

- podseskupení položek 501 – Platy

Schválený rozpočet prostředků na platy zaměstnanců ve výši 242 756 tis. Kč byl čerpán částkou 220 959,10 tis. Kč, tj. na 91,02 %. **Průřezový ukazatel „platy zaměstnanců“ byl dodržen.**

Čerpání prostředků na platy se v porovnání s rokem 2007 snížilo o 3 931 tis. Kč zejména v důsledku organizačních změn, započatých v roce 2007, které vedly v roce 2008 k dalšímu snížení počtu zaměstnanců. Průměrný přepočtený počet zaměstnanců se v roce 2008 v porovnání s rokem 2007 snížil o 32. Průměrný měsíční plat zaměstnanců NKÚ v roce 2008 činil 42 136 Kč, tj. zvýšení o 2 177 Kč proti průměrnému měsíčnímu platu v roce 2007, který dosáhl výše 39 959 Kč.

V roce 2008 činil průměrný přepočtený počet zaměstnanců NKÚ 437. K datu 31. 12. 2008 bylo ve stavu celkem 441 zaměstnanců, z toho v kontrolní sekci, která se zabývá prováděním a metodikou kontrolní činnosti, pracovalo 311 zaměstnanců, tj. 70,52 % z celkového počtu zaměstnanců.

- podseskupení položek 502 – Ostatní platby za provedenou práci

Schválený rozpočet ve výši 23 470 tis. Kč byl čerpán částkou 19 381,31 tis. Kč, tj. na 82,58 %.

Ostatní osobní výdaje byly čerpány na platby vyplývající z dohod o pracích konaných mimo pracovní poměr, uzavíraných zejména na vypracování odborných stanovisek souvisejících s činností NKÚ, zajišťování školení a kurzů, výpomocné práce obslužného charakteru, na odměny pro garanty služebních vozidel apod. Celkem bylo z položky ostatní osobní výdaje vyplaceno 856,66 tis. Kč, tj. 77,88 % z rozpočtované částky 1 100 tis. Kč.

Platy představitelů NKÚ činily 16 083,31 tis. Kč, tj. plnění na 81,64 %. V roce 2007 byly platy představitelů čerpány částkou 17 949,29 tis. Kč.

Odstupné, rozpočtované částkou 2 670 tis. Kč, bylo v roce 2008 čerpáno ve výši 2 441,34 tis. Kč, tj. na 91,44 %. Odstupné obdrželo v souladu se zákoníkem práce a platnou kolektivní smlouvou 20 zaměstnanců. V roce 2007 byly výdaje na odstupné čerpány částkou 1 643,94 tis. Kč.

- podseskupení položek 503 – Povinné pojistné placené zaměstnavatelem

Schválený rozpočet ve výši 94 297 tis. Kč byl čerpán částkou 82 453,08 tis. Kč, tj. plnění na 87,44 %. **Průřezový ukazatel stanovený pro „povinné pojistné placené zaměstnavatelem“ byl dodržen.**

Podle předpisů o zdravotním a sociálním pojištění bylo uhrazeno povinné pojistné na sociální zabezpečení a příspěvek na státní politiku zaměstnanosti ve výši 61 250,89 tis. Kč a pojistné na veřejné zdravotní pojištění ve výši 21 202,19 tis. Kč.

**Seskupení položek 51 – Neinvestiční nákupy a související výdaje**

- podseskupení položek 513 – Nákupy materiálu

Schválený rozpočet ve výši 16 642 tis. Kč byl upraven na 21 252 tis. Kč. Čerpání 18 778,62 tis. Kč představuje plnění na 88,36 %.

Výdaje byly vynaloženy na nákup:

- drobného dlouhodobého hmotného majetku (9 597,10 tis. Kč),
- knih, učebních pomůcek a tisku (439,59 tis. Kč),

- potravin a zboží pro školici středisko Přestavky (486,26 tis. Kč),
- kancelářského materiálu, ostatního materiálu a automateriálu (8 255,67 tis. Kč).

V porovnání s rokem 2007, kdy dosáhly výdaje tohoto podseskupení položek částky 27 684,83 tis. Kč, se čerpání snížilo o 8 906,21 tis. Kč. Rozdíl v čerpání mezi porovnávanými roky ovlivnily zejména nižší výdaje na pořízení drobného dlouhodobého hmotného majetku.

- podseskupení položek 514 – Úroky a ostatní finanční výdaje

Schválený rozpočet ve výši 100 tis. Kč byl čerpán částkou 7,75 tis. Kč, tj. na 7,75 %.

Z tohoto podseskupení položek byly hrazeny kurzové ztráty, které vznikly při zpětném odprodeji valut, pořízených pro vybavení zaměstnanců na zahraniční pracovní cesty. V roce 2007 činily kurzové ztráty 8,47 tis. Kč.

- podseskupení položek 515 – Nákup vody, paliv a energie

Schválený rozpočet ve výši 5 626 tis. Kč byl upraven na 5 476 tis. Kč, skutečné čerpání činilo 4 210,28 tis. Kč, tj. 76,89 %.

Do tohoto podseskupení jsou zahrnuty platby za:

- vodu (82,59 tis. Kč),
- plyn (706,98 tis. Kč),
- teplo (66,61 tis. Kč),
- elektrickou energii (568,76 tis. Kč),
- pohonné hmoty a maziva (2 785,34 tis. Kč).

Čerpání tohoto podseskupení položek ovlivňuje výše stanovených záloh a jednotkové ceny za odběr elektrické energie, plynu a tepla. K 31. 12. 2008 nebyly vyúčtovány zálohové platby, poskytnuté dodavatelům elektrické energie (156 tis. Kč), plynu (144 tis. Kč) a studené vody (3 tis. Kč). Tento postup je v souladu s ustanovením § 49 odst. 2 zákona č. 218/2000 Sb., o rozpočtových pravidlech a o změně některých souvisejících zákonů (rozpočtová pravidla), ve znění pozdějších předpisů.

Oproti roku 2007, kdy bylo čerpáno 5 020,38 tis. Kč, se výdaje snížily o částku 810,10 tis. Kč.

- podseskupení položek 516 – Nákup služeb

Schválený rozpočet 155 479 tis. Kč byl upraven na 159 794 tis. Kč, skutečné čerpání činilo 152 506,63 tis. Kč, tj. 95,44 %.

Z těchto výdajů byly hrazeny dodavatelsky zajišťované služby, a to:

- provozování sítí a serverů pro výpočetní techniku (8 681,71 tis. Kč),
- nájemné užívaných prostor (86 383,66 tis. Kč, v tom nájemné na územních pracovištích 7 091,26 tis. Kč, nájemné bytu prezidenta NKÚ 835 tis. Kč),
- služby pošt a telekomunikací (2 700,45 tis. Kč),
- externí posudky (862,89 tis. Kč),
- školení a vzdělávání (3 074,35 tis. Kč),
- služby související se zahraničními aktivitami (922,41 tis. Kč),
- příspěvky na stravování (3 770,34 tis. Kč),
- pojistné (910,26 tis. Kč),
- ostatní služby – např. vyúčtování služeb v najatých objektech, úklidové práce, revize zařízení, servisní služby, doprava na školení, rozhlasové a televizní poplatky, poplatky peněžním ústavům, tisk publikací souvisejících s činností NKÚ (45 200,56 tis. Kč).

Ve výdajích tohoto podseskupení položek jsou zahrnuty zálohové platby za služby souvisejících s užíváním nebytových prostor ve výši 17 029,32 tis. Kč, které nebyly do 31. 12. 2008 zúčtovány se státním rozpočtem a budou předmětem vyúčtování v následujícím roce. Tento postup umožňuje ustanovení § 49 odst. 2 zákona č. 218/2000 Sb., o rozpočtových pravidlech a o změně některých souvisejících zákonů (rozpočtová pravidla), ve znění pozdějších předpisů.

Výdaje byly o 11 278,59 tis. Kč vyšší než v roce 2007, kdy dosáhly částky 141 228,04 tis. Kč. Zvýšení vykazují výdaje za nájemné, které zahrnuje především užívání nebytových prostor upravených k zajištění činností NKÚ, výdaje související se zahraničními aktivitami a pojistné. Čerpání ostatních položek tohoto podseskupení se snížilo.

- podseskupení položek 517 – Ostatní nákupy

Schválený rozpočet 30 254 tis. Kč byl upraven na 27 119 tis. Kč, skutečné čerpání činilo 18 757,25 tis. Kč, což představuje 69,17 %.

V podseskupení položek 517 jsou obsaženy následující výdaje:

- opravy a udržování (5 154,20 tis. Kč),
- cestovné (5 181,43 tis. Kč, v tom zahraniční cestovné 2 914,22 tis. Kč),
- programové vybavení (6 879,94 tis. Kč),
- pohoštění (1 195,41 tis. Kč, v tom pohoštění související se zahraničními aktivitami 579,12 tis. Kč),
- účastnické poplatky na konference (340,67 tis. Kč),
- vstupní víza do cizích států včetně zahraničních dálničních známek (5,60 tis. Kč).

V roce 2008 se výdaje tohoto podseskupení položek oproti předchozímu roku, kdy bylo čerpáno 15 032,10 tis. Kč, zvýšily o 3 725,15 tis. Kč. Zvýšení vykazují zejména výdaje na programové vybavení a na opravy a udržování dopravních prostředků a kancelářské techniky.

- podseskupení položek 519 – Výdaje související s neinvestičními nákupy, příspěvky, náhrady a věcné dary

Schválený rozpočet 5 112 tis. Kč, upravený na 5 362 tis. Kč, byl čerpán ve výši 3 281,48 tis. Kč, tj. na 61,20 %.

Víceúčelové paušální náhrady výdajů představitelů NKÚ podle zákona č. 236/1995 Sb. byly čerpány částkou 2 775,23 tis. Kč, tj. plnění na 65,12 %. Nízké čerpání ovlivnilo neobsazení funkcí viceprezidenta a dvou členů Úřadu po část roku 2008. **Stanovený specifický ukazatel „náhrady výdajů spojených s výkonem funkce“ ve výši 4 262 tis. Kč byl dodržen.**

Zbývající část čerpaných prostředků (506,25 tis. Kč) tvořily náhrady nákladů soudního řízení, odškodnění pracovních úrazů, vrácení přeplatků úhrad výdajů spojených s užíváním bytů představiteli NKÚ a výdaje na nákup věcných darů poskytovaných v souvislosti s mezinárodními aktivitami.

V roce 2007 činily výdaje na tomto podseskupení položek 3 829,73 tis. Kč.

### **Seskupení položek 53 – Neinvestiční transfery veřejnoprávním subjektům a mezi peněžními fondy téhož subjektu**

- podseskupení položek 534 – Převody vlastním fondům

Schválený rozpočet ve výši 4 855 tis. Kč byl čerpán částkou 4 419,18 tis. Kč, tj. na 91,02 %.

Příděl do fondu kulturních a sociálních potřeb byl proveden v návaznosti na objem vyplacených platů, tj. částkou 4 419,18 tis. Kč. **Průřezový ukazatel stanovující výši převodu prostředků fondu kulturních a sociálních potřeb byl dodržen.**

- podseskupení položek 536 – Ostatní neinvestiční transfery jiným veřejným rozpočtům

Schválený rozpočet 74 tis. Kč byl čerpán ve výši 49,29 tis. Kč, tj. na 66,61 %.

Prostředky tohoto podseskupení byly použity na zakoupení kolků a dálničních známek pro služební vozidla. V roce 2007 čerpání činilo 63,00 tis. Kč.

**Seskupení položek 54 – Neinvestiční transfery obyvatelstvu**

- podseskupení položek 542 – Náhrady placené obyvatelstvu

Schválený rozpočet 2 700 tis. Kč nebyl v roce 2008 čerpán.

**Seskupení položek 55 – Neinvestiční transfery do zahraničí**

- podseskupení položek 551 – Neinvestiční transfery mezinárodním organizacím a nadnárodním orgánům

Schválený rozpočet ve výši 150 tis. Kč byl čerpán částkou 101,67 tis. Kč, ze které byly uhrazeny roční příspěvky za členství NKÚ v organizacích EUROSAI a INTOSAI.

V roce 2007 činil tento výdaj 77,57 tis. Kč. **Stanovený specifický ukazatel „neinvestiční transfery mezinárodním organizacím“ byl dodržen.**

**Seskupení položek 59 – Ostatní neinvestiční výdaje**

- podseskupení položek 590 – Ostatní neinvestiční výdaje

Prostředky schváleného rozpočtu ve výši 10 tis. Kč nebyly v roce 2008 čerpány.

**Seskupení položek 61 – Investiční nákupy a související výdaje**

- podseskupení položek 611 – Pořízení dlouhodobého nehmotného majetku

Schválený rozpočet 6 250 tis. Kč, upravený na 7 410 tis. Kč byl čerpán ve výši 10 135,82 tis. Kč, tj. na 136,79 %. Čerpání zahrnuje mimorozpočtové prostředky převedené z rezervního fondu ve výši 2 946,57 tis. Kč.



Z těchto prostředků byly rozšířeny aplikace KIS, docházka, autoprovaz a databáze smluvních vztahů (3 653,69 tis. Kč), provedena aktualizace aplikační informační platformy Úřadu (483,68 tis. Kč) a změna klíčové technologie Intranetu (1 273,39 tis. Kč), uhrazen upgrade SW Orion, docházkového systému a zařízení Rimage na vypalování vlastních výstupů na médiích (698,75 tis. Kč), pořízen software pro převod dokumentů do formátu PDF (592,62 tis. Kč) a náhrada software pro úložiště dokumentů (487,12 tis. Kč).

*Z mimorozpočtových prostředků rezervního fondu bylo použito 2 946,57 tis. Kč na software k virtuální serverové infrastruktuře a software pro centrální diskový subsystém.*

- podseskupení položek 612 – Pořízení dlouhodobého hmotného majetku

Schválený rozpočet 33 030 tis. Kč, upravený na 25 980 tis. Kč, byl čerpán částkou 37 256,15 tis. Kč, tj. na 143,40 %. Čerpání zahrnuje mimorozpočtové prostředky převedené z rezervního fondu ve výši 14 459,35 tis. Kč.

Z rozpočtových prostředků byly zabezpečovány následující investiční akce:

- *stroje a zařízení*

Rozpočet ve výši 4 380 tis. Kč byl čerpán částkou 3 445,82 tis. Kč. Byla pořízena multifunkční zařízení MX-2300 a OCE (2 062,94 tis. Kč), konferenční systém a projektor HITACHI (479,34 tis. Kč), skartovací stroje (259,66 tis. Kč) a klimatizační zařízení (277,66 tis. Kč); pro potřeby školicího střediska Přestavlky byly zakoupeny přístroje pro prodej zboží a občerstvení (277,97 tis. Kč) a malotraktor Vari (88,25 tis. Kč);

- *dopravní prostředky*

V rámci postupné obměny vozového parku byla zakoupena Škoda-Fabia Combi, Škoda-Octavia Combi a Fiat Ducato. Rozpočtové prostředky ve výši 3 200 tis. Kč byly čerpány částkou 1 677,17 tis. Kč;

- *technické zhodnocení pracovišť*

Na technické zhodnocení pracovišť v Praze a v Brně bylo z rozpočtované částky 1 000 tis. Kč vyčerpáno 849,50 tis. Kč, *další prostředky ve výši 6 389,82 tis. Kč byly uvolněny z mimorozpočtových prostředků rezervního fondu;*

- *bezpečnostní systémy*

Rozpočtové prostředky ve výši 370 tis. Kč nebyly v roce 2008 čerpány;

- *rekonstrukce školicího střediska Přestavlky*

Z rozpočtované částky ve výši 8 020 tis. Kč bylo za rekonstrukci školicího střediska uhrazeno celkem 7 953,73 tis. Kč, z *mimorozpočtových prostředků rezervního fondu bylo na tento účel použito 986,68 tis. Kč;*

- *výpočetní technika*

Byla provedena modernizace HW pro centrální diskový subsystém (5 270,50 tis. Kč) a náhrada sekretářských tiskáren (2 347,80 tis. Kč), rozšířena kapacita centrálních přepínačů (456,96 tis. Kč) a rozšířen docházkový systém pro územní odbory (210,29 tis. Kč), pořízeny zásobníky pro SAIT kazety (68,03 tis. Kč) a uhrazena dodávka a instalace GE modulů pro CISCO (59,50 tis. Kč). Rozpočtované prostředky ve výši 8 510 tis. Kč byly čerpány částkou 8 413,08 tis. Kč. *Z mimorozpočtových prostředků rezervního fondu bylo za vizualizační infrastrukturu serverového systému a modernizaci HW zařízení pro centrální diskový subsystém uhrazeno celkem 3 261,65 tis. Kč;*

- *umělecká díla*

Rozpočtovaná částka ve výši 500 tis. Kč byla použita na pořízení uměleckých děl a výzdoby do reprezentativních prostor v novém sídle NKÚ v částce 457,50 tis. Kč. *Na úhradu uměleckých děl byly použity také mimorozpočtové prostředky rezervního fondu ve výši 3 821,20 tis. Kč.*

#### **IV. VÝDAJE NA FINANCOVÁNÍ PROGRAMŮ REPRODUKCE MAJETKU**

Schválený objem výdajů na financování programů reprodukce majetku ve výši 72 780 tis. Kč byl čerpán na 90,45 %, tj. částkou 65 830,14 tis. Kč. **Stanovený ukazatel „výdaje státního rozpočtu na financování programů reprodukce majetku“ byl dodržen.**

*V roce 2008 byly do rozpočtu výdajů zapojeny také mimorozpočtové prostředky z rezervního fondu ve výši 17 405,92 tis. Kč, které zvýšily čerpání výdajů na financování programu na 83 236,06 tis. Kč, tj. 114,37 % schváleného rozpočtu.*

Vynaložené prostředky sloužily k plnění programu **281 010 - Rozvoj a obnova materiálně technické základny NKÚ**. V rámci tohoto programu byly zabezpečovány dva podprogramy:

*281 011 – Pořízení, obnova a provozování ICT NKÚ*

*281 012 – Reprodukce majetku NKÚ.*

Prostředky na podprogram **281 011 – Pořízení, obnova a provozování ICT NKÚ** ve výši 55 310 tis. Kč byly čerpány (včetně mimorozpočtových prostředků ve výši 6 208,22 tis. Kč) částkou 57 654,64 tis. Kč, tj. na 104,24 %. Financování podprogramu zahrnuje investiční a neinvestiční potřeby.

Cílem podprogramu v hodnoceném období bylo zejména zvýšení dostupnosti služeb informačních systémů úřadu, jejich rozvoj a doplnění funkcionality systémů, navazující na životní cykly již zavedených technologií.

Kapitálové výdaje ve výši 15 920 tis. Kč, hrazené formou systémově určených výdajů, byly čerpány částkou 21 810,55 tis. Kč, tj. na 137,00 %. Z kapitálových výdajů bylo uhrazeno celkem 15 602,33 tis. Kč, z *mimorozpočtových prostředků rezervního fondu bylo použito 6 208,22 tis. Kč.*

Běžné výdaje ve výši 39 390 tis. Kč byly čerpány částkou 35 844,09 tis. Kč, tj. na 91,00 %. Prostředky byly použity na rozšíření počtu notebooků, pořízení nových komunikátorů MDA a přístupových bodů WiFi pro územní odbory, na úpravu terminálové farmy, výměnu komunikačních zařízení, náhradu přenosných tiskáren pro kontrolory, modernizaci centrálního diskového subsystému a zajištění dostatečné kapacity pro virtuální serverovou infrastrukturu.

Podprogram **281 012 – Reprodukce majetku NKÚ** zahrnoval investiční potřeby (systémově určené výdaje) ve výši 17 470 tis. Kč. Prostředky tohoto podprogramu byly čerpány částkou 25 581,42 tis. Kč, tj. 146,43 % schváleného rozpočtu. Z kapitálových výdajů bylo uhrazeno celkem 14 383,72 tis. Kč, z *mimorozpočtových prostředků rezervního fondu bylo použito 11 197,70 tis. Kč.*

Cílem podprogramu v roce 2008 byla rekonstrukce školicího střediska Přestavlky, technické zhodnocení pracovišť v Praze a v Brně, obnova vozového parku a vybavení nového sídla uměleckými díly a kancelářskou technikou.

Ve střednědobém výhledu byla plánovaná obdobná úroveň výdajů na plnění úkolů souvisejících s obnovou materiálně technické základny. Program *281 010 - Rozvoj a obnova materiálně technické základny NKÚ* bude v roce 2009 ukončen a nedočerpané prostředky budou zúčtovány se státním rozpočtem.

## V. HODNOCENÍ HOSPODÁRNOSTI, EFEKTIVNOSTI A ÚČELNOSTI VYNAKLÁDÁNÍ VÝDAJŮ KAPITOLY

Tabulka č. 6: Základní ukazatele rozpočtu kapitoly v období 2004 - 2008

(v tis. Kč)

<b>Základní ukazatele</b>	<b>2004</b>	<b>2005</b>	<b>2006</b>	<b>2007</b>	<b>2008</b>
Příjmy celkem	3 090,21	40 819,91	16 687,68	8 806,27	22 854,38
Výdaje celkem	498 252,95	490 341,84	503 763,40	582 116,90	572 297,61
z toho: běžné výdaje	371 391,17	411 300,84	452 812,13	530 382,56	524 905,64
Průměrný přepočtený počet zaměstnanců	485	497	507	469	437

Tabulka č. 7: Vývoj nákladovosti a efektivity v období 2004 – 2008

(v tis. Kč)

<b>Efektivnost a nákladovost</b>	<b>2004</b>	<b>2005</b>	<b>2006</b>	<b>2007</b>	<b>2008</b>
<b>Efektivnost:</b> Příjmy na 1 Kč výdajů	0,01	0,08	0,03	0,02	0,04
<b>Nákladovost:</b> Výdaje na 1 zaměstnance v Kč	1 027 326	986 603	993 616	1 241 187	1 309 606
Běžné výdaje na 1 zaměstnance v Kč	765 755	827 567	893 121	1 130 880	1 201 157

Tabulka uvádí číselnou řadu základních ukazatelů rozpočtu kapitoly 381 – Nejvyšší kontrolní úřad v letech 2004 až 2008. Nákladovost je měřena průměrnými výdaji na 1 zaměstnance, efektivnost je měřena pomocí podílových ukazatelů „realizované příjmy na 1 Kč výdajů“. Na základě sledovaných ukazatelů lze konstatovat, že v roce 2008 vzrostly příjmy kapitoly v porovnání s rokem 2007 o 260 %. Tento nárůst byl ovlivněn vyšším převodem mimorozpočtových prostředků z rezervního fondu. Celkové výdaje v roce 2008, přepočtené na 1 zaměstnance, se zvýšily v porovnání s rokem 2007 o 5,5 %, z toho běžné výdaje o 6,2 %. Meziroční srovnání je možné považovat pouze za orientační, neboť úkoly realizované v jednotlivých letech nejsou srovnatelné z hlediska jejich objemu ani z hlediska času jejich výskytu.

Celkový přínos činnosti NKÚ lze vztáhnout k hlavní činnosti, tedy k realizovaným kontrolám. Podrobné hodnocení tohoto přínosu je mj. předmětem Výroční zprávy za rok 2008.

V rámci průběžného sledování dodržování hospodárnosti, efektivnosti a účelnosti vynakládání výdajů sledují vedoucí zaměstnanci - příkazci operací stanovená kritéria již při plánování vstupů. Kritéria hospodárnosti (minimalizace nákladů), stanovená pro připravované operace, jsou vyhodnocována na základě objektivně zjištěných skutečností s ohledem na maximální efektivnost a splnění realizovaného účelu na výstupu. Při uzavírání smluv s dodavateli příkazci operací sledují a vyhodnocují kritérium ceny ve vztahu ke kvalitě dodávaných věcí a služeb. Přímé náklady na zajištění provozu NKÚ jsou sledovány pomocí evidence nákladů na vnitropodnikových zakázkách a následně jsou vyhodnocovány. Materiálové prostředky jsou pořizovány v optimálním množství, aby nedocházelo k vytváření nepřiměřených zásob.

Příkazci operací, pověřeni k nakládání s veřejnými prostředky, optimalizují plánování výdajů veřejných prostředků s ohledem na důležitost a nezbytnost zajišťovaných operací (účelu), vnitřní normy a platné právní předpisy. V průběhu uskutečňování jednotlivých operací příkazci operací v procesu schvalovacích postupů předběžné řídicí kontroly vyhodnocují stanovená kritéria a ověřují si jejich plnění a provedení operace až do konečného vypořádání. Nižší než stoprocentní čerpání finančních prostředků na některých rozpočtových položkách představuje jak úsporná opatření při realizaci nákupů a dodávek tak i přesun některých operací z provozních důvodů do následujícího roku. U výdajů, jejichž čerpání vychází ze zákona, jako je úhrada poplatků, daní apod., se příkazci operací při schvalovacích postupech zaměřují na kontrolu stanovených náležitostí a správnosti výše čerpané částky.

V roce 2008 NKÚ nerealizoval programy financované vládou. Program *281 010 Rozvoj a obnova materiálně technické základny Nejvyššího kontrolního úřadu* nespadá do této kategorie programů. Bude ukončen k 31. 12. 2009. V následujícím roce bude program vyhodnocen ve smyslu vyhlášky č. 560/2006 Sb., o účasti státního rozpočtu na financování programů reprodukce majetku.

## **VI. REZERVNÍ FOND**

Stav rezervního fondu k 1. 1. 2008 činil 116 404,77 tis. Kč (kapitálové výdaje 77 782,70 tis. Kč, běžné výdaje 38 622,07 tis. Kč), z toho prostředky účelově určené na programové financování 80 015,88 tis. Kč (kapitálové výdaje 77 782,70 tis. Kč, běžné výdaje 2 233,18 tis. Kč).

V průběhu roku byly z rezervního fondu převedeny kapitálové výdaje účelově určené na programové financování v celkové výši 17 405,92 tis. Kč. Z těchto prostředků byla hrazena rekonstrukce školicího střediska Přestavlky (986,68 tis. Kč), technické zhodnocení pracovišť v Praze a v Brně (6 389,82 tis. Kč), umělecká díla pro nové sídlo NKÚ (3 821,20 tis. Kč), výpočetní technika (3 261,65 tis. Kč) a programové vybavení (2 946,57 tis. Kč).

K 31. 12. 2008 činil stav rezervního fondu 98 998,85 tis. Kč (kapitálové výdaje 60 376,78 tis. Kč, běžné výdaje 38 622,07 tis. Kč). Z celkové částky představují prostředky účelově určené na programové financování 62 609,96 tis. Kč (kapitálové výdaje 60 376,78 tis. Kč, běžné výdaje 2 233,18 tis. Kč).

## **VII. ZAHRANIČNÍ PRACOVNÍ CESTY**

V roce 2008 byla mezinárodní spolupráce zaměřena především na aktivity v rámci Evropské unie a na účast zaměstnanců NKÚ v auditních orgánech mezinárodních agentur. Bilaterální spolupráce probíhala zejména s nejvyššími kontrolními institucemi Slovenska, Německa a s Evropským účetním dvorem.

V průběhu roku 2008 se uskutečnilo celkem 58 zahraničních akcí (v roce 2007 to bylo 45 akcí). Největší podíl představovaly aktivity v rámci Evropské unie (13 akcí), dále probíhala jednání v mezinárodních agenturách, konalo se devět seminářů a proběhlo sedm akcí v rámci EUROSAI. V oblasti bilaterální spolupráce, koordinovaných kontrol či jazykových kurzů se uskutečnilo pět akcí, další tři akce se vztahovaly k Radě Evropy a jedna akce se konala pod záštitou INTOSAI. Zahraničních pracovních cest se v roce 2008 zúčastnilo celkem 132 zástupců NKÚ, v roce 2007 to bylo 113 osob.

Stěžejní událostí roku 2008 byl VII. kongres EUROSAI, který se uskutečnil v polském Krakově a zúčastnilo se ho více než 200 delegátů ze 48 evropských nejvyšších kontrolních institucí, Evropského účetního dvora, regionálních sdružení INTOSAI a dalších organizací.

Pracovní cesty napomohly k prohlubování odborných znalostí, vzdělávání, zdokonalování znalostí a praktických zkušeností v různých oblastech kontroly, jako např. kontrola prostředků EU, auditní standardy, výkonnostní a finanční audit a životní prostředí. Cesty také přispěly k výměně zkušeností, prohlubování spolupráce a k navázání dalších kontaktů se zástupci zahraničních nejvyšších kontrolních institucí.

Úhrady výdajů, souvisejících se zahraničními pracovními cestami prostřednictvím platebních karet, byly provedeny z bankovního účtu, který je veden u ČSOB. Tento účet vykazuje k 31. 12. 2008 zůstatek ve výši 2 379,57 Kč.

Se zahraničními aktivitami souvisí seminář Vzdělávacího výboru EUROSAI, zaměřený na téma „Audit systémů sociálního zabezpečení“, kterého se zúčastnilo 80 expertů z 31 nejvyšších kontrolních institucí, Evropské komise a Evropského účetního dvora, konaný v listopadu 2008 v Praze. Kromě zahraničních hostů vystoupili na semináři také odborníci z NKÚ, Vysoké školy ekonomické, Ministerstva práce a sociálních věcí a Národní rady osob se zdravotním postižením ČR. Seminář byl zaměřen na témata podpory sociálních služeb, podvodů zneužívání v systému sociálního zabezpečení a Evropský sociální fond.



## VIII. ZÁVĚR

Stanovený rozpočet příjmů ve výši 1 421 tis. Kč byl plněn částkou 22 854,38 tis. Kč, tj. na 1 608,33 %. *Plnění rozpočtu příjmů zahrnuje převod mimorozpočtových prostředků z rezervního fondu ve výši 17 405,92 tis. Kč.*

Schválený rozpočet celkových výdajů ve výši 620 805 tis. Kč byl čerpán částkou 572 297,61 tis. Kč, což představuje 92,19 % schváleného rozpočtu. *Čerpání rozpočtu výdajů zahrnuje použití mimorozpočtových prostředků z rezervního fondu na kapitálové výdaje ve výši 17 405,92 tis. Kč.*

Stanovené příjmy tak byly překročeny o 21 433,38 tis. Kč, ve schváleném rozpočtu výdajů kapitoly zůstala nedočerpána částka 65 913,30 tis. Kč.

Plánované saldo příjmů a výdajů po konsolidaci se výsledně snížilo z částky -619 384,00 tis. Kč na -566 849,15 tis. Kč (před konsolidací na -549 443,23 tis. Kč).

Střednědobý výhled na rok 2008 předpokládal plnění příjmů ve výši 900 tis. Kč a uskutečnění výdajů celkem ve výši 658 424 tis. Kč. Skutečně dosažené příjmy jsou vyšší a uskutečněné výdaje jsou nižší než předpokládal střednědobý výhled.

### **Všechny ukazatele, stanovené zákonem o státním rozpočtu ČR na rok 2008 pro kapitolu 381 – Nejvyšší kontrolní úřad, byly dodrženy.**

V souladu s ustanoveními zákona o rozpočtových pravidlech a vnitřními předpisy NKÚ bylo v průběhu roku 2008 provedeno osm rozpočtových opatření. Prostřednictvím těchto rozpočtových opatření byly realizovány přesuny prostředků uvnitř schváleného rozpočtu, jejichž provedení bylo ve vlastní pravomoci organizace. Úpravy byly provedeny zejména v oblasti výdajů na financování programu a u provozních výdajů na zabezpečení nájemného. Přehled rozpočtových opatření je uveden v příloze č. 11.

Čerpání výdajů v jednotlivých čtvrtletích hodnoceného roku nebylo zcela vyrovnané. V prvním čtvrtletí je každoročně čerpání běžných výdajů nižší o platy zaměstnanců a související platby (pojistné a FKSP) za jeden měsíc vzhledem k tomu, že se výplaty za měsíc březen promítají do čerpání druhého čtvrtletí. K vyrovnání této disproporce dochází až ve čtvrtém čtvrtletí, kdy čerpání zahrnuje prostředky na platy zaměstnanců a související platby za měsíce září - prosinec. Velmi nízké čerpání rozpočtu v průběhu roku a kumulaci do čtvrtého čtvrtletí vykazují kapitálové výdaje.

Jejich vývoj závisí na dodacích lhůtách a na průběhu zadávacího řízení veřejných zakázek.

Celkové výdaje byly v prvním čtvrtletí čerpány na 14,58 %, z toho běžné výdaje na 15,27 %, kapitálové výdaje na 3,97 % celoročního rozpočtu. Ve druhém čtvrtletí se čerpání celkových výdajů zvýšilo na 21,47 %, z toho běžných výdajů na 21,92 % a kapitálových výdajů na 13,45 % celoročního rozpočtu. Ve třetím čtvrtletí představovalo čerpání celkových výdajů 21,84 %, u běžných výdajů 22,09 %, u kapitálových výdajů 17,33 % celoročního rozpočtu. Ve čtvrtém čtvrtletí, na které připadá nejvyšší podíl čerpaných výdajů, se realizovala převážná část investičních akcí. Výdaje celkem byly čerpány na 34,30 %, z toho běžné výdaje na 30,15 %, kapitálové výdaje včetně mimorozpočtových prostředků převedených z rezervního fondu na 107,31 % celoročního rozpočtu.

Tabulka č. 8: Přehled o čerpání výdajů v jednotlivých čtvrtletích roku 2008

(v tis. Kč)

<i>U k a z a t e l</i>	1. čtvrtletí	2. čtvrtletí	3. čtvrtletí	4. čtvrtletí	2008
Běžné výdaje	89 001,66	128 911,90	129 896,48	177 095,61	524 905,64
Kapitálové výdaje	1 499,86	4 396,82	5 663,85	35 831,44	47 391,97
<b>Celkem</b>	<b>90 501,52</b>	<b>133 308,72</b>	<b>135 560,33</b>	<b>212 927,05</b>	<b>572 297,61</b>

Graf č. 4: Přehled o čerpání výdajů v jednotlivých čtvrtletích rok 2008 v grafickém vyjádření

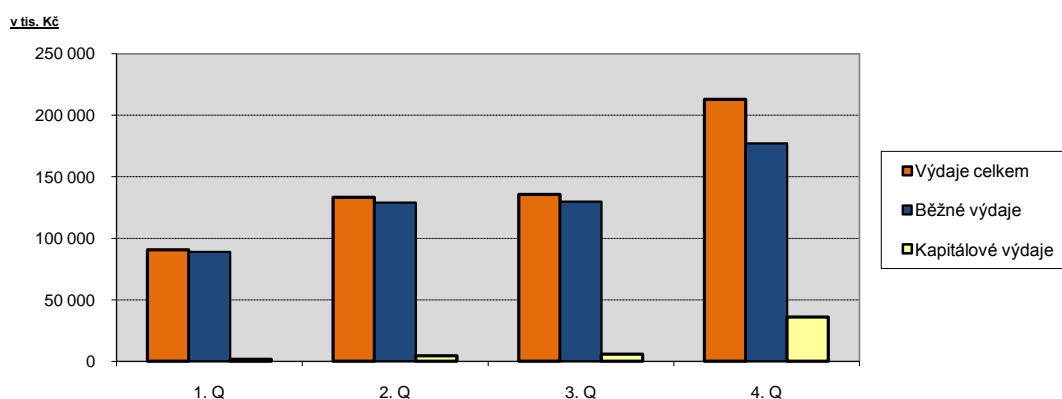

V průběhu roku 2008 převedl NKÚ bezúplatně majetek na jiné organizační složky státu v celkové pořizovací ceně 80 288 347,94 Kč. Nejvyšší objem z této částky zaujímá převod bývalého sídla NKÚ v Praze 7, Jankovcova 63 na Ministerstvo školství, mládeže a tělovýchovy. Dále byly na Ministerstvo vnitra a Ministerstvo průmyslu a obchodu převedeny notebooky HP Compaq nc6000 a na Ministerstvo pro místní rozvoj telefonní ústředna a telefony.

Nejvyšší kontrolní úřad splnil v roce 2008 povinnost zaměstnávat osoby se zdravotním pojištěním. Podle ustanovení § 81 odst. 1 zákona č. 435/2004 Sb., o zaměstnanosti, ve znění pozdějších předpisů, činí povinný podíl zaměstnávání osob se zdravotním postižením 4 % z celkového počtu zaměstnanců, tj. 18,1 osob průměrného ročního přepočteného počtu zaměstnanců. K 31. 12. 2008 zaměstnával NKÚ v přepočtu 6,34 osob se zdravotním postižením. Pro naplnění zbývající části povinného podílu formou odebírání výrobků a služeb nebo zadáním zakázek bylo třeba uhradit za tato plnění částku 1 888 585 Kč bez DPH. V roce 2008 dosáhlo plnění částky 2 923 610 bez DPH.

V roce 2008 byla v NKÚ provedena jedna externí kontrola, a to Pražskou správou sociálního zabezpečení. Byla zaměřena na plnění povinností v nemocenském a důchodovém pojištění a při odvodu pojistného. Kontrola konstatovala, že nebyly nalezeny žádné nedostatky mající dopad na hospodaření s rozpočtovými prostředky kapitoly NKÚ.

Odbor interního auditu provedl a ukončil v roce 2008 čtyři audity, přičemž závažné nedostatky ve smyslu § 22 odst. 6 zákona č. 320/2001 Sb., o finanční kontrole ve veřejné správě a o změně některých zákonů, ve znění pozdějších předpisů, nebyly zjištěny.

Interní audity byly zaměřeny na:

- prověření systému nakládání s nepotřebným majetkem,
- prověření čerpání rozpočtových prostředků vybraných rozpočtových položek s ohledem na dokladování finančních operací, smluvní zajištění a prověření dodržování pravidel řídicí kontroly,
- prověření činností souvisejících s řízením a provozem služebních vozidel, dodržování stanovených interních pravidel a vyhodnocení využití služebních vozidel včetně vyhodnocení nákladovosti,
- systém analýzy rizik, ohodnocení rizik a jejich řízení vedoucími zaměstnanci.

Prezident NKÚ uložil odpovědným vedoucím zaměstnancům odstranit dílčí nedostatky zjištěné interním auditem ve stanovených lhůtách. Plnění opatření k nápravě je pravidelně sledováno a vyhodnocováno.

Podrobné hodnocení činnosti NKÚ je předmětem Výroční zprávy Nejvyššího kontrolního úřadu za rok 2008.

**Bilance příjmů a výdajů státního rozpočtu  
v druhovém členění rozpočtové skladby**

Období : leden až prosinec 2008  
KAPITOLA: 381 Nejvyšší kontrolní úřad

v tis. Kč

UKAZATEL	Skutečnost 2007	Rozpočet 2008		Skutečnost 2008	% plnění 3:2	Index Sk2008/Sk07 3:0
		schválený	po změnách			
		0	1			
<b>PŘÍJMY</b>						
Daně z příjmů fyzických osob						
v tom: Daň z příjmů fyzických osob ze závislé činnosti a funkčních požitků						
Daň z příjmů fyzických osob ze samostatné výdělečné činnosti						
Daň z příjmů fyzických osob z kapitálových výnosů						
Daně z příjmů právnických osob						
<b>Daně z příjmů, zisku a kapitálových výnosů</b>						
Obecné daně ze zboží a služeb v tuzemsku						
v tom: Daň z přidané hodnoty						
Zvláštní daně a poplatky ze zboží a služeb v tuzemsku						
<b>Daně ze zboží a služeb v tuzemsku</b>						
Daně a poplatky z provozu motorových vozidel						
Poplatky a odvody v oblasti životního prostředí ***)						
Místní poplatky z vybraných činností a služeb						
Ostatní odvody z vybraných činností a služeb						
Správní poplatky						
<b>Daně a poplatky z vybraných činností a služeb</b>						
Daně a cla za zboží a služby ze zahraničí						
v tom: Clo						
Podíl na vybraných clech						
<b>Daně a cla za zboží a služby ze zahraničí</b>						
Daně z majetku						
Daně z majetkových a kapitálových převodů						
v tom: Daň dědická, darovací a z převodu nemovitostí						
<b>Majetkové daně</b>						
Pojistné na sociální zabezpečení a příspěvek na státní politiku zaměstnanosti *)						
z toho: Pojistné na důchodové pojištění (z PSP 161 a 162)						
Pojistné na veřejné zdravotní pojištění						
Pojistné na úrazové pojištění						
Zrušené daně z objemu mezd						
<b>Pojistné na sociální zabezpečení, příspěvek na státní politiku zaměstnanosti a veřejné zdravotní pojištění</b>						
Ostatní daňové příjmy						
<b>Ostatní daňové příjmy</b>						
<b>DAŇOVÉ PŘÍJMY CELKEM</b> (daně, poplatky, pojistné)						
Z daňových příjmů celkem: <b>příjmy z daní a poplatků</b>						

**Bilance příjmů a výdajů státního rozpočtu  
v druhovém členění rozpočtové skladby**

Období : leden až prosinec 2008  
KAPITOLA: 381 Nejvyšší kontrolní úřad

v tis. Kč

U K A Z A T E L	Skutečnost 2007	R o z p o č e t 2008		Skutečnost 2008	% plnění 3:2	Index Sk2008/Sk07 3:0
		schválený	po změnách			
		0	1			
Příjmy z vlastní činnosti	330,53	355,00	355,00	307,83	86,71	93,13
Odvody přebytků organizací s přímým vztahem						
z toho: Odvody příspěvkových organizací						
Ostatní odvody příspěvkových organizací						
Příjmy z pronájmu majetku	1 418,58	860,00	860,00	1 330,90	154,76	93,82
Příjmy z úroků a realizace finančního majetku	7,43	6,00	6,00	6,44	107,33	86,68
Soudní poplatky						
<b>Příjmy z vlastní činnosti a odvody přebytků organizací s přímým vztahem</b>	<b>1 756,54</b>	<b>1 221,00</b>	<b>1 221,00</b>	<b>1 645,17</b>	<b>134,74</b>	<b>93,66</b>
Přijaté sankční platby						
Přijaté vratky transferů a ostatní příjmy z finančního vypořádání předchozích let						
<b>Přijaté sankční platby a vratky transferů</b>						
Příjmy z prodeje krátkodobého a drobného dlouhodobého majetku						
Ostatní nedaňové příjmy (PSP 233 zrušeno)	629,55	100,00	100,00	3 478,71	3 478,71	552,57
Příjmy z využívání výhradních práv k přírodním zdrojům						
Příjmy za využívání dalších majetkových práv						
Dobrovolné pojistné						
<b>Příjmy z prodeje nekapitálového majetku a ostatní nedaňové příjmy</b>	<b>629,55</b>	<b>100,00</b>	<b>100,00</b>	<b>3 478,71</b>	<b>3 478,71</b>	<b>552,57</b>
Splátky půjčených prostředků od podnikatelských subjektů						
Splátky půjčených prostředků od obecně prospěšných společností a podobných subjektů						
Splátky půjčených prostředků od veřejných rozpočtů ústřední úrovně						
Splátky půjčených prostředků od veřejných rozpočtů územní úrovně						
Splátky půjčených prostředků od zřízených a podobných subjektů						
Splátky půjčených prostředků od obyvatelstva						
Splátky půjčených prostředků ze zahraničí						
Splátky za úhradu dluhů nebo dodávek						
<b>Přijaté splátky půjčených prostředků</b>						
<b>NEDAŇOVÉ PŘÍJMY CELKEM</b>	<b>2 386,09</b>	<b>1 321,00</b>	<b>1 321,00</b>	<b>5 123,88</b>	<b>387,88</b>	<b>214,74</b>
Příjmy z prodeje dlouhodobého majetku (kromě drobného)		100,00	100,00	297,00	297,00	
Ostatní kapitálové příjmy						
<b>Příjmy z prodeje dlouhodobého majetku a ostatní kapitálové příjmy</b>		<b>100,00</b>	<b>100,00</b>	<b>297,00</b>	<b>297,00</b>	
Příjmy z prodeje akcií a majetkových podílů						
<b>Příjmy z prodeje akcií a majetkových podílů</b>						
<b>KAPITÁLOVÉ PŘÍJMY CELKEM</b>		<b>100,00</b>	<b>100,00</b>	<b>297,00</b>	<b>297,00</b>	
Neinvestiční přijaté transfery od veřejných rozpočtů ústř. úrovně						
z toho: Neinvestiční převody z Národního fondu						
Neinvestiční přijaté transfery od veřejných rozpočtů územní úrovně						
Převody z vlastních fondů	6 420,18			17 433,50		271,54
Neinvestiční přijaté transfery ze zahraničí						
z toho: Neinvestiční transfery přijaté od Evropské unie						
Přijaté kompenzační platby z rozpočtu Evropské unie						
Neinvestiční přijaté transfery ze státních finančních aktiv						
<b>Neinvestiční přijaté transfery</b>	<b>6 420,18</b>			<b>17 433,50</b>		<b>271,54</b>
Investiční přijaté transfery od veřejných rozpočtů ústřední úrovně						
z toho: Investiční převody z Národního fondu						
Investiční přijaté transfery od veřejných rozpočtů územní úrovně						
Investiční přijaté transfery ze zahraničí						
z toho: Investiční transfery přijaté od Evropské unie						
Investiční přijaté transfery ze státních finančních aktiv						
<b>Investiční přijaté transfery</b>						
<b>PŘIJATÉ TRANSFERY CELKEM</b>	<b>6 420,18</b>			<b>17 433,50</b>		<b>271,54</b>
<b>PŘÍJMY STÁTNÍHO ROZPOČTU CELKEM</b>	<b>8 806,27</b>	<b>1 421,00</b>	<b>1 421,00</b>	<b>22 854,38</b>	<b>1 608,33</b>	<b>259,52</b>
Kontrolní součet (seskupení položek)	8 806,27	1 421,00	1 421,00	22 854,38	1 608,33	259,52

**Bilance příjmů a výdajů státního rozpočtu  
v druhovém členění rozpočtové skladby**

Období : leden až prosinec 2008  
KAPITOLA: 381 Nejvyšší kontrolní úřad

v tis. Kč

UKAZATEL	Skutečnost 2007	Rozpočet 2008		Skutečnost 2008	% plnění 3:2	Index Sk2008/Sk07 3:0
		schválený	po změnách			
		0	1			
<b>VÝDAJE</b>						
Platy	224 890,50	242 756,00	242 756,00	220 959,10	91,02	98,25
v tom: Platy zaměstnanců v pracovním poměru	224 890,50	242 756,00	242 756,00	220 959,10	91,02	98,25
Platy zaměstnanců ozbrojených sborů a složek ve služebním poměru						
Platy státních zaměstnanců ve správních úřadech						
Platy zaměstnanců v pracovním poměru odvozané od platů ústavních činitelů						
Ostatní platy						
Ostatní platby za provedenou práci	20 670,90	23 470,00	23 470,00	19 381,31	82,58	93,76
v tom: Ostatní osobní výdaje	1 060,86	2 570,00	1 100,00	856,66	77,88	80,75
Platy představitelů státní moci a některých orgánů	17 949,29	20 400,00	19 700,00	16 083,31	81,64	89,60
Odměny členů zastupitelstev obcí a krajů						
Odstupné	1 643,94	500,00	2 670,00	2 441,34	91,44	148,51
Odbytné						
Odchodné						
Náležitosti osob vykonávajících vojenská cvičení a další vojenskou službu						
Ostatní platby za provedenou práci jinde nezařazené	16,81					
Povinné pojistné placené zaměstnavatelem <sup>4)</sup>	85 918,72	94 297,00	94 297,00	82 453,08	87,44	95,97
z toho: Pojistné na SZ, přísp. na politiku zaměstnanosti, veřejné zdravotní pojištění a ostatní povinné pojistné placené zaměstnavatelem	85 918,72	93 179,00	93 179,00	82 453,08	88,49	95,97
Odměny za užití duševního vlastnictví						
Mzdové náhrady	894,68					
<b>Výdaje na platy, ostatní platby za provedenou práci a pojistné</b>	<b>332 374,80</b>	<b>360 523,00</b>	<b>360 523,00</b>	<b>322 793,49</b>	<b>89,53</b>	<b>97,12</b>
Nákup materiálu	27 684,83	16 642,00	21 252,00	18 778,62	88,36	67,83
Úroky a ostatní finanční výdaje	8,47	100,00	100,00	7,75	7,75	91,50
Nákup vody, paliv a energie	5 020,38	5 626,00	5 476,00	4 210,28	76,89	83,86
Nákup služeb	141 228,04	155 479,00	159 794,00	152 506,63	95,44	107,99
Ostatní nákupy	15 032,10	30 254,00	27 119,00	18 757,25	69,17	124,78
z toho: Opravy a udržování	4 218,20	7 154,00	7 754,00	5 154,20	66,47	122,19
Cestovné (tuzemské i zahraniční)	5 202,18	9 458,00	8 673,00	5 181,43	59,74	99,60
Poskytnuté zálohy, jistiny, záruky a vládní úvěry						
Výdaje související s neinvestičními nákupy, příspěvky, náhrady a věcné dary	3 829,73	5 112,00	5 362,00	3 281,48	61,20	85,68
<b>Neinvestiční nákupy a související výdaje</b>	<b>192 803,55</b>	<b>213 213,00</b>	<b>219 103,00</b>	<b>197 542,01</b>	<b>90,16</b>	<b>102,46</b>
Neinvestiční transfery podnikatelským subjektům						
Neinvestiční transfery neziskovým a pod. organizacím						
z toho: Neinvestiční transfery občanským sdružením						
Ostatní neinvestiční transfery neziskovým a podobným organizacím						
Neinvestiční nedotační transfery podnikatelským subjektům						
Neinvestiční nedotační transfery neziskovým a pod. organizacím						
Neinvestiční transfery v souvislosti s nemocenským pojištěním						
<b>Neinvestiční transfery soukromoprávním subjektům</b>						
Neinvestiční transfery veřejným rozpočtům						
<b>ústřední úrovně</b>						
z toho: Neinvestiční transfery státním fondům						
Neinvestiční transfery fondům sociálního a veřejného zdravotního pojištění						
Neinvestiční transfery prostředků do státních finančních aktiv						

**Bilance příjmů a výdajů státního rozpočtu  
v druhovém členění rozpočtové skladby**

Období : leden až prosinec 2008  
KAPITOLA: 381 Nejvyšší kontrolní úřad

v tis. Kč

U K A Z A T E L	Skutečnost 2007	R o z p o č e t 2008		Skutečnost 2008	% plnění 3:2	Index Sk2008/Sk07 3:0
		schválený	po změnách			
		0	1			
Neinvestiční transfery veřejným rozpočtům územní úrovně						
v tom: Neinvestiční transfery obcím						
Neinvestiční transfery obcím v rámci souhrnného dotačního vztahu						
Neinvestiční transfery krajům						
Neinvestiční transfery krajům v rámci souhrnného dotačního vztahu						
Neinvestiční transfery regionálním radám						
Ostatní neinvestiční transfery veřejným rozpočtům územní úrovně						
Neinvestiční transfery příspěvkovým a podobným organizacím						
Převody vlastním fondům	5 063,64	4 855,00	4 855,00	4 419,18	91,02	87,27
z toho: Převody fondu kulturních a sociálních potřeb a sociálního fondu obcí a krajů	4 497,81	4 855,00	4 855,00	4 419,18	91,02	98,25
Převody do fondů organizačních složek státu	565,83					
Ostatní neinvestiční transfery jiným veřejným rozpočtům	63,00	74,00	74,00	49,29	66,61	78,24
<b>Neinvestiční transfery veřejnoprávním subjektům a mezi peněžními fondy téhož subjektu</b>	<b>5 126,64</b>	<b>4 929,00</b>	<b>4 929,00</b>	<b>4 468,47</b>	<b>90,66</b>	<b>87,16</b>
Sociální dávky						
Náhrady placené obyvatelstvu		2 700,00	2 700,00			
Ostatní neinvestiční transfery obyvatelstvu						
<b>Neinvestiční transfery obyvatelstvu</b>		<b>2 700,00</b>	<b>2 700,00</b>			
Neinvestiční transfery mezinárodním organizacím a nadnárodním orgánům	77,57	150,00	150,00	101,67	67,78	131,07
z toho: Odvody vlastních zdrojů Evropských společenství do rozpočtu Evropské unie podle daně z přidané hodnoty						
Odvody vlastních zdrojů Evropských společenství do rozpočtu Evropské unie podle hrubého národního produktu						
Neinvestiční transfery cizím státům						
Ostatní neinvestiční transfery do zahraničí						
<b>Neinvestiční transfery do zahraničí</b>	<b>77,57</b>	<b>150,00</b>	<b>150,00</b>	<b>101,67</b>	<b>67,78</b>	<b>131,07</b>
Neinvestiční půjčené prostředky podnikatelským subjektům						
Neinvestiční půjčené prostředky neziskovým a podobným organizacím						
Neinvestiční půjčené prostředky veřejným rozpočtům ústřední úrovně						
Neinvestiční půjčené prostředky veřejným rozpočtům územní úrovně						
Neinvestiční půjčené prostředky příspěvkovým a pod. organizacím						
Neinvestiční půjčené prostředky obyvatelstvu						
Neinvestiční půjčené prostředky do zahraničí						
<b>Neinvestiční půjčené prostředky</b>						
Převody Národnímu fondu na spolufinancování programu PHARE						
Převody Národnímu fondu na spolufinancování programu ISPA						
Převody Národnímu fondu na spolufinancování programu SAPARD						
Převody Národnímu fondu na spolufinancování komunitárních programů						
Převody Národnímu fondu na spolufinancování ostatních programů Evropských společenství a ČR						
Převody Národnímu fondu na spolufinancování související s poskytnutím pomoci ČR ze zahraničí						
Převody ze státního rozpočtu do Národního fondu na vyrovnání kurzových rozdílů						
Ostatní převody do Národního fondu						
<b>Neinvestiční převody Národnímu fondu</b>						
Ostatní neinvestiční výdaje		10,00	10,00			
<b>Ostatní neinvestiční výdaje</b>		<b>10,00</b>	<b>10,00</b>			
<b>BĚŽNÉ VÝDAJE CELKEM</b>	<b>530 382,56</b>	<b>581 525,00</b>	<b>587 415,00</b>	<b>524 905,64</b>	<b>89,36</b>	<b>98,97</b>



**Bilance příjmů a výdajů státního rozpočtu  
v druhovém členění rozpočtové skladby**

Období : leden až prosinec 2008  
KAPITOLA: 381 Nejvyšší kontrolní úřad

v tis. Kč

U K A Z A T E L	Skutečnost 2007	R o z p o č e t 2008		Skutečnost 2008	% plnění 3:2	Index Sk2008/Sk07 3:0
		schválený	po změnách			
		0	1			
Pořízení dlouhodobého nehmotného majetku	4 492,08	6 250,00	7 410,00	10 135,82	136,79	225,64
Pořízení dlouhodobého hmotného majetku	7 055,43	33 030,00	25 980,00	37 256,15	143,40	528,05
Pozemky						
<b>Investiční nákupy a související výdaje</b>	<b>11 547,51</b>	<b>39 280,00</b>	<b>33 390,00</b>	<b>47 391,97</b>	<b>141,93</b>	<b>410,41</b>
Nákup akcií a majetkových podílů						
<b>Nákup akcií a majetkových podílů</b>						
Investiční transfery podnikatelským subjektům						
Investiční transfery neziskovým a pod. organizacím						
Investiční transfery veřejným rozpočtům						
<b>ústřední úrovně</b>						
z toho: Investiční transfery státním finančním aktivům						
Investiční transfery veřejným rozpočtům						
<b>územní úrovně</b>						
v tom: Investiční transfery obcím						
Investiční transfery krajům						
Investiční transfery obcím v rámci souhrnného dotačního vztahu						
Investiční transfery krajům v rámci souhrnného dotačního vztahu						
Investiční transfery regionálním radám						
Ostatní investiční transfery veřejným rozpočtům územní úrovně						
Investiční transfery příspěvkovým organizacím						
Investiční převody vlastním fondům	40 186,83					
Investiční transfery obyvatelstvu						
Investiční transfery do zahraničí						
<b>Investiční transfery</b>	<b>40 186,83</b>					
Investiční půjčené prostředky podnikatelským subjektům						
Investiční půjčené prostředky neziskovým a podobným organizacím						
Investiční půjčené prostředky veřejným rozpočtům						
<b>ústřední úrovně</b>						
Investiční půjčené prostředky veřejným rozpočtům						
<b>územní úrovně</b>						
Investiční půjčené prostředky příspěvkovým a podobným organizacím						
Investiční půjčené prostředky obyvatelstvu						
Investiční půjčené prostředky do zahraničí						
<b>Investiční půjčené prostředky</b>						
Investiční převody Národnímu fondu na spolufinancování programu PHARE						
Investiční převody Národnímu fondu na spolufinancování programu ISPA						
Investiční převody Národnímu fondu na spolufinancování programu SAPARD						
Investiční převody Národnímu fondu na spolufinancování komunitárních programů						
Investiční převody Národnímu fondu na spolufinancování ostatních programů Evropských společenství a ČR						
Investiční převody Národnímu fondu na spolufinancování související s poskytnutím pomoci ČR ze zahraničí						
Ostatní investiční převody do Národního fondu						
<b>Investiční převody Národnímu fondu</b>						
Ostatní kapitálové výdaje						
<b>Ostatní kapitálové výdaje</b>						
<b>KAPITÁLOVÉ VÝDAJE CELKEM</b>	<b>51 734,34</b>	<b>39 280,00</b>	<b>33 390,00</b>	<b>47 391,97</b>	<b>141,93</b>	<b>91,61</b>
<b>VÝDAJE STÁTNÍHO ROZPOČTU CELKEM</b>	<b>582 116,90</b>	<b>620 805,00</b>	<b>620 805,00</b>	<b>572 297,61</b>	<b>92,19</b>	<b>98,31</b>
<b>Rozdíl příjmů a výdajů státního rozpočtu</b>	<b>-573 310,63</b>	<b>-619 384,00</b>	<b>-619 384,00</b>	<b>-549 443,23</b>		
Kontrolní součet (seskupení položek)	582 116,90	620 805,00	620 805,00	572 297,61	92,19	98,31

**Bilance příjmů a výdajů státního rozpočtu  
v druhovém členění rozpočtové skladby**

Období : leden až prosinec 2008  
KAPITOLA: 381 Nejvyšší kontrolní úřad

v tis. Kč

U K A Z A T E L	Skutečnost 2007	R o z p o č e t 2008		Skutečnost 2008	% plnění 3:2	Index Sk2008/Sk07 3:0
		schválený	po změnách			
		0	1			
<b>FINANCOVÁNÍ</b>						
Krátkodobé vydané dluhopisy						
Uhrazené splátky krátkodobých vydaných dluhopisů						
Změna stavu krátkodobých prostředků na bankovních účtech						
Krátkodobé financování						
Dlouhodobé vydané dluhopisy						
Uhrazené splátky dlouhodobých vydaných dluhopisů						
Dlouhodobé financování						
<b>Financování z tuzemska celkem</b>						
Krátkodobé financování						
Dlouhodobé vydané dluhopisy						
Dlouhodobé přijaté půjčené prostředky						
Uhrazené splátky dlouhodobých přijatých půjčených prostředků						
Dlouhodobé financování						
<b>Financování ze zahraničí celkem</b>						
Opravné položky k peněžním operacím						
<b>Opravné položky k peněžním operacím</b>						
<b>FINANCOVÁNÍ CELKEM</b>						
<b>Kontrola - rozdíl salda SR a financování</b>	-573 310,63	-619 384,00	-619 384,00	-549 443,23		

\*) Příjmy z pojistného na SZ a příspěvek na politiku zaměstnanosti se vykazují v podrobnějším členění položek na PSP 161 a 162 rozp. skladby

\*\*) **Poznámka:** Položky 1119, 1129, 1219, 1409 a 1529 (příjmy ze staré daňové soustavy) zahrnutý v PSP 170 Ostatní daňové příjmy  
položky 1122 a 1123 jsou příjmem územních samosprávných celků

\*\*\*) týká se kap. Operace státních finančních aktiv (od původců radioaktivních odpadů - příjem jaderného účtu)

### Plnění závazných ukazatelů státního rozpočtu

Období : leden až prosinec 2008

Kapitola: **381 Nejvyšší kontrolní úřad**

v tis. Kč

Ukazatele	ř.	Schválený	Rozpočet	Výsledek od	Plnění
		rozpočet	po změnách	počátku roku	
		1	2	3	3 : 2
<b>Souhrnné ukazatele</b>					
Příjmy celkem	0010	1 421	1 421,00	22 854,38	1 608,33
Výdaje celkem	0020	620 805	620 805,00	572 297,61	92,19
<b>Specifické ukazatele - příjmy</b>					
Nedaňové příjmy, kapitálové příjmy a přijaté transfery celkem	8101	1 421	1 421,00	22 854,38	1 608,33
<b>Specifické ukazatele - výdaje</b>					
Výdaje na zabezpečení plnění úkolů Nejvyššího kontrolního úřadu	8102	620 805	620 805,00	572 297,61	92,19
v tom:					
náhrady výdajů spojených s výkonem funkce (z.č. 236/1995 Sb.)	8103	4 262	4 262,00	2 775,23	65,12
neinvestiční transfery mezinárodním organizacím	8104	150	150,00	101,67	67,78
ostatní výdaje Nejvyššího kontrolního úřadu	8105	616 393	616 393,00	569 420,71	92,38
<b>Průřezové ukazatele</b>					
Platy zaměstnanců a ostatní platby za provedenou práci	8106	266 226	266 226,00	240 340,41	90,28
Povinné pojistné placené zaměstnavatelem <sup>1)</sup>	8107	94 297	94 297,00	82 453,08	87,44
Převod fondu kulturních a sociálních potřeb	8108	4 855	4 855,00	4 419,18	91,02
Platy zaměstnanců v pracovním poměru	8109	242 756	242 756,00	220 959,10	91,02

<sup>1)</sup> povinné pojistné na sociální zabezpečení a příspěvek na státní politiku zaměstnanosti a pojistné na veřejné zdravotní pojištění

## Rozbor zaměstnanosti a čerpání mzdových prostředků

	Schválený rozpočet na rok 2008					Rozpočet po změnách 2008					Skutečnost za rok 2008					Převod do rezervního fondu		Podpora na vědu a výzkum v tis. Kč	Čerpání mimorozpočtových zdrojů			Zůstatek fondu k 31.12. 2008
	Prostředky na platy a ostatní platby za provedenou práci v tis. Kč	z toho: Ostatní platby za provedenou práci v tis. Kč	Prostředky na platy v tis. Kč	Počet zaměstnanců	Průměr. plat v Kč	Prostředky na platy a ostatní platby za provedenou práci v tis. Kč	z toho: Ostatní platby za provedenou práci v tis. Kč	Prostředky na platy v tis. Kč	Počet zam. v ročním průměru	Průměr. plat v Kč	Prostředky na platy a ostatní platby za provedenou práci v tis. Kč	z toho: Ostatní platby za provedenou práci v tis. Kč	Prostředky na platy v tis. Kč	Průměr. přepoč. počet zaměst.	Průměr. plat v Kč	z nečerpaných prostředků na platy a ostatní platby za provedenou práci v tis. Kč	z toho: z prostředků na platy v tis. Kč		rezervní fond v tis. Kč	fond odměn v tis. Kč	ostatní zdroje v tis. Kč	
a	1	2	3	4	5	6	7	8	9	10	11	12	13	14	15	16	17	18	19	20	21	22
<b>I. Organizační složky státu c e l k e m</b>	266 226,00	23 470,00	242 756,00	527	38 386	266 226,00	23 470,00	242 756,00	527	38 386	240 340,41	19 381,31	220 959,10	437	42 136	0,00	0,00	0,00	0,00	0,00	0,00	0,00
z toho: prostředky na vědu a výzkum v tom:	0,00			0	0	0,00			0	0	0,00			0	0							
<b>a) státní správa celkem</b>	0,00	0,00	0,00	0	0	0,00	0,00	0,00	0	0	0,00	0,00	0,00	0	0	0,00	0,00	0,00	0,00	0,00	0,00	0,00
z toho: prostředky na vědu a výzkum	0,00			0	0	0,00			0	0	0,00			0	0							
<b>b) ost. organiz.složky státu</b>	266 226,00	23 470,00	242 756,00	527	38 386	266 226,00	23 470,00	242 756,00	527	38 386	240 340,41	19 381,31	220 959,10	437	42 136							
<b>II. Příspěvkové organizace</b>	0,00			0	0	0,00			0	0	0,00			0	0							
z toho: prostředky na vědu a výzkum	0,00			0	0	0,00			0	0	0,00			0	0							
<b>Ústředně řízené OSS a PO c e l k e m</b>	266 226,00	23 470,00	242 756,00	527	38 386	266 226,00	23 470,00	242 756,00	527	38 386	240 340,41	19 381,31	220 959,10	437	42 136	0,00	0,00	0,00	0,00	0,00	0,00	0,00
<b>Informativně údaje za :</b>																						
III. Ústředně řízená zdravot. zařízení, financovaná prostřednictvím ZP	0,00			0	0	0,00			0	0	0,00			0	0							
IV. Příspěvkové organizace odměňující podle zákona č. 262/2006 Sb., § 109, odst. 2	0,00					0,00				0	0,00			0	0							

Ve sloupcích 11 až 13 se uvede skutečné čerpání rozpočtovaných prostředků v roce 2008.

Ve skutečnosti za rok 2008 je zahrnuto i čerpání prostředků na podporu vědy a výzkumu (sl. 18) a mimorozpočtových zdrojů (sl. 19, 20 a 21).

Ve sloupci 16 a 17 se údaje od roku 2008 neuvádějí.

Ve sloupci 18 se uvede podpora na vědu a výzkum poskytnutá poskytovatelem příjemci bez provedení rozpočtového opatření podle § 10 zákona č. 130/2002 Sb.

SOBCPO je zkratka pro organizační složky státu ve složkách obrany, bezpečnosti, celní a právní ochrany. Jednotlivé organizační složky státu - státní správa zahrnují i skupiny složek stejného druhu.

V řádku "prostředky na platy příslušníků" se uvedou prostředky na platy poskytované podle zákona č. 361/2003 Sb., o služebním poměru příslušníků bezpečnostních sborů

U příspěvkových organizací se ve sloupcích prostředky na platy a ostatní platby za provedenou práci uvedou mzdové náklady a ve sloupcích ostatní platby za provedenou práci se uvedou ostatní osobní náklady.

Kapitola 333 MŠMT uvádí v části II. Příspěvkové organizace údaje v členění podle skupin organizací v rozsahu rozpisu závazných limitů mzdových nákladů a počtu zaměstnanců na rok 2008 (příloha k rozpisu závazných ukazatelů státního rozpočtu na rok 2008).

Kapitola 333 MŠMT předkládá spolu s tabulkou č. 3 samostatnou přílohu č. 1 k tabulce č. 3.

V části I. a II. se uvedou platy poskytované zaměstnanci podle zákona č. 262/2006 Sb., § 109, odst. 3.

V části III. se uvedou informativně údaje odpovídající záhlavi.

V části IV. se uvedou mzdy poskytované zaměstnanci podle zákona č. 262/2006 Sb., § 109, odst. 2.

Tabulka č. 4

## Výdaje účelově určené na financování programů reprodukce majetku vedených v ISPROFIN 2008

Období:

Kapitola: 381 - Nejvyšší kontrolní úřad

(v tis.Kč)

Evidenční číslo programu	Název programu	Kapitálové výdaje celkem				Běžné výdaje účelově určené na financování programů reprodukce majetku				Výdaje účelově určené na financování programů reprodukce majetku celkem			
		Rozpočet		Skutečnost	%	rozpočet		skutečnost	%	Rozpočet		Skutečnost	%
		schválený	po změnách		plnění	schválený	po změnách		plnění	schválený	po změnách		plnění
281 010	Rozvoj a obnova materiálně technické základny použití mimorozpočtových prostředků z rezervního fondu	39 280	33 390	29 986	89,81	33 500	39 390	35 844	91,00	72 780	72 780	65 830	90,45
				17 406				0				17 406	
<b>Celkem za všechny programy</b>		<b>39 280</b>	<b>33 390</b>	<b>47 932</b>	<b>141,93</b>	<b>33 500</b>	<b>39 390</b>	<b>35 844</b>	<b>91,00</b>	<b>72 780</b>	<b>72 780</b>	<b>83 236</b>	<b>114,37</b>

Vypracoval : Mičienková, 233045283  
(příjmení, telefon, podpis)

Kontroloval: Ing. Bílek, 233045115  
(příjmení, telefon, podpis)

Datum: 11.3.2009

**Přehled o prostředcích rezervních fondů organizačních složek státu za kapitolu celkem  
2008**

Kapitola (sumář): 381 - Nejvyšší kontrolní úřad

v tis. Kč

Stav ke dni a změny stavu	Rezervní fond celkem (součet sl. 2 až 11)	Členění podle § 48 odst. 3 zákona č. 218/2000 Sb., ve znění pozdějších předpisů									
		písm. a)	písm. b)	písm. c)	písm. d)	písm. e)					
						bod 1.	bod 2.	bod 3.	bod 4.	bod 5.	bod 6.
	1	2	3	4	5	6	7	8	9	10	11
<b>Stav RF k 1.1. hodnoceného roku</b>	<b>116 405</b>	<b>0</b>	<b>0</b>	<b>0</b>	<b>0</b>	<b>0</b>	<b>80 016</b>	<b>0</b>	<b>0</b>	<b>0</b>	<b>36 389</b>
z toho čerpáno v hodnoceném roce*)	17 406	0	0	0	0	0	17 406	0	0	0	0
Příjem do RF v průběhu roku**)	0	0	0	0	0	0	0	0	0	0	0
z toho použito v hodnoceném roce	0	0	0	0	0	0	0	0	0	0	0
Převod do RF v hodnoceném roce	0	0	0	0	0	0	0	0	0	0	0
<b>Stav RF k 31. 12. hodnoceného roku</b>	<b>98 999</b>	<b>0</b>	<b>0</b>	<b>0</b>	<b>0</b>	<b>0</b>	<b>62 610</b>	<b>0</b>	<b>0</b>	<b>0</b>	<b>36 389</b>

\*) převedením do příjmů

\*\*) příjem mimorozpočtových prostředků do RF v průběhu hodnoceného roku (např. dar, příjem ze zahraničí apod.)

Sestavil: Mičienková, 233 045 283  
(příjmení, telefon, podpis)Kontroloval Ing. Bílek, 233 045 115  
(příjmení, telefon, podpis)

Datum:

**Poznámky k vyplnění tabulky:**

§ 48 odst. 3 zákona č. 218/2000 Sb.: Organizační složka státu člení prostředky v rezervním fondu podle původu, a to na

a) prostředky poskytnuté ze zahraničí a peněžní dary, a to dále na

1. prostředky, které jí byly poskytnuty na určitý účel, a to podle těchto účelů,
2. prostředky, které jí byly poskytnuty bez uvedení účelu,

b) odvody neoprávněně použitých nebo zadržovaných peněžních prostředků podle § 44 odst. 2 písm. a) a b) a penále za prodlení s nimi; tyto odvody a penále dále člení podle původních účelů; původním účelem se rozumí účel, na který organizační složka státu urč

c) příjmy z prodeje majetku, který pro Českou republiku nabyla organizační složka státu darem nebo děděním,

d) příjmy z prodeje majetku, se kterým bylo příslušné hospodařit Ministerstvo obrany,

e) prostředky převedené podle § 47; tyto prostředky dále člení podle toho, na co byly před převedením rozpočtovány, na

1. prostředky určené na financování programů (§ 13 odst. 3) a zároveň na financování programů nebo projektů spolufinancovaných z rozpočtu EU,
2. prostředky určené na financování programů (§ 13 odst. 3) s výjimkou prostředků podle bodu 1,
3. prostředky určené na financování programů nebo projektů spolufinancovaných z rozpočtu Evropské unie s výjimkou prostředků podle bodu 1,
4. sociální dávky,
5. prostředky určené na úhrady škod způsobených pojistnými událostmi,
6. ostatní.

**Tabulka č. 6**

**Přehled o převodech prostředků státního rozpočtu do rezervního fondu a jejich použití v roce 2008**

podle § 47 zákona č. 218/2000 Sb., ve znění pozdějších předpisů

v tis. Kč

Ukazatel	Zůstatek nečerpaných prostředků převedených do RF podle § 47 k 1.1.hodnoceného roku	z toho		Převod podle § 47 za hodnocený rok	Zůstatek prostředků převedených do RF podle § 47 k 31.12. hodn.roku (sl. 1-3+4)
		Zapojeno do příjmů v hodnoceném roce	Použito v hodnoceném roce		
	1	2	3	4	5
Prostředky státního rozpočtu v RF celkem v tom:	116 405	17 406	17 406		98 999
1 Prostředky státního rozpočtu určené na financování programů	80 016	17 406	17 406		62 610
2 Ostatní	36 389				36 389
Z celku: prostředky na programy nebo projekty spolufinancované z rozpočtu Evropské unie z toho: prostředky z rozpočtu EU					

Vypracoval: Mičienková, 233045283  
(příjmení, telefon, podpis)

Kontroloval: Ing. Bílek, 233045115  
(příjmení, telefon, podpis)

Datum: 11. 3. 2009

**Příloha č. 7**

Limity a zůstatky na účtech v ČNB  
k 31. 12. 2008



Kapitola: 381 - Nejvyšší kontrolní úřad

(v tis. Kč na dvě deset místa)

Předšší bankovního účtu	řádek	UKAZATEL	Limity na účtech v ČNB	Zůstatky na účtech v ČNB přijato/čerpáno	Nečerpaný limit sl. 0 minus sl. 1	Skutečnost z finančního výkazu	Rozdíl sl. 3 minus sl. 1
V 35 - 12			0	1	2	3	4
019	1	Příjmový účet OSS		5 123,88		5 123,88	0,00
115	2	Odvody PO					0,00
7018	3	Příjmy OSS ze zdrojů ES - SAPARD					0,00
3017	4	Vratky důchodů z minulých let					0,00
5012	5	Inkaso z hypotečního úvěrování bytové výstavby					0,00
11017	6	Příjmy z pojištění na nemocenském pojištění od OSVČ					0,00
22015	7	Příjmy z dobrovolného pojištění na důchodové pojištění					0,00
	8	Nedaňové příjmy celkem ř. 1 až 7		5 123,88		5 123,88	0,00
3113	9	Kapitálové příjmy		297,00		297,00	0,00
2110	10	Šézně přijaté dotace		27,58		27,58	0,00
4714	11	Doplňkové zdroje na financování programů reprodukce majetku (mimorozpočtové)		17 405,92		17 405,92	0,00
1118	12	Kapitálové přijaté dotace					0,00
	13	Přijaté dotace celkem ř. 10 až 12		17 433,50		17 433,50	0,00
1011	14	Pojištění na nemocenském pojištění a příspěvek na státní politiku zaměstnanosti					0,00
2014	15	Pojištění na důchodové pojištění					0,00
	16	Daňové příjmy celkem ř. 14 a 15		0,00		0,00	0,00
	17	Úhm příjmů (V 35-12) ř. 8,9,13 a 16		22 854,38		22 854,38	0,00
4028	18	Platy, ostatní platby a pojistné	360 523,00	322 793,50	37 729,50	360 523,00	37 729,50
5020	19	Neinvestiční výdaje OSS na financování programů evidovaných v ISPROFIN	39 390,00	35 844,07	3 545,93	35 844,07	0,00
000	20	Výdajový neinvestiční účet OSS vč. důchodů, bez plateb, ostatních plateb, pojistného a výdajů na financování programů	187 352,00	166 166,41	21 185,59	166 166,41	0,00
000	21	Výdajový neinvestiční účet OSS bez důchodů ř. 20 minus 22	187 352,00	166 166,41	21 185,59	166 166,41	0,00
2022	22	Důchody + (MPSV ú. 127001/0710)			0,00		0,00
027	23	Dávky nemocenského pojištění a výdaje na bezmocnost			0,00		0,00
3025	24	Ostatní dávky			0,00		0,00
	25	Ostatní dávky celkem ř. 23 a 24	0,00	0,00	0,00	0,00	0,00
35	26	Prostředky na aktivní politiku zaměstnanosti	0,00	0,00	0,00	0,00	0,00
51	27	Prostředky na pasivní politiku zaměstnanosti	0,00	0,00	0,00	0,00	0,00
6023	28	Prostředky na insolventnost	0,00	0,00	0,00	0,00	0,00
	29	Prostředky na státní politiku zaměstnanosti celkem ř. 26 až 28	0,00	0,00	0,00	0,00	0,00
	30	Neinvestiční výdaje organizačních složek státu celkem ř. 18,19,21,22,25 a 29	587 265,00	524 803,98	62 461,02	562 533,48	37 729,50
5821	31	Neinvestiční dotace VŠ, ostatní neinv. dotace a příspěvky na úrovni správců kapitol	150,00	101,67	48,33	101,67	0,00
2823	32	Dotace občanským sdružením na činnost	0,00	0,00	0,00	0,00	0,00
8029	33	Nárokový příspěvek zaměstnavatelům občanů se ZPS	0,00	0,00	0,00	0,00	0,00
4802	34	Neinvestiční přímé transfery krajům a obcím	0,00	0,00	0,00	0,00	0,00
5805	35	Účelové neinvestiční transfery krajům a obcím	0,00	0,00	0,00	0,00	0,00
8803	36	Účelové neinvestiční půjčky krajům a obcím	0,00	0,00	0,00	0,00	0,00
4829	37	Příspěvky na provoz PO	0,00	0,00	0,00	0,00	0,00
8822	38	Dotace na neinv.nákl. PO souv. s financ. programů evid. v ISPROFIN	0,00	0,00	0,00	0,00	0,00
6832	39	Převody NF na spolufinancování programu Phare	0,00	0,00	0,00	0,00	0,00
8838	40	Převody NF na spolufinancování programu Ispa	0,00	0,00	0,00	0,00	0,00
7835	41	Převody NF na spolufinancování programu Sapard	0,00	0,00	0,00	0,00	0,00
8830	42	Převody NF na spolufinancování ostatních programů ES	0,00	0,00	0,00	0,00	0,00
7026	43	Neinvestiční výdaje OSS na financování programu SAPARD	0,00	0,00	0,00	0,00	0,00
	44	Neinvestič. výd. OSS, VŠ, obč. sdr., pod. org., kraj. a obcím, PO, neinv. přev. NF a neinv. výdaje OSS na fin. progr. SAPARD celkem ř. 30 až 43	587 415,00	524 905,65	62 509,35	562 635,15	37 729,50
908	45	Individuálně posuzované výdaje OSS evidované v ISPROFIN	0,00	0,00	0,00	0,00	0,00
908	46	Individuální dotace a návr. fin. výpomoci poskytované PO evidované v ISPROFIN	0,00	0,00	0,00	0,00	0,00
991	47	Dotace na financování programu Výstavba dálnice D8	0,00	0,00	0,00	0,00	0,00
1994	48	Dotace na financování programu Výstavba rychlostní komunikace R35	0,00	0,00	0,00	0,00	0,00
2997	49	Dotace na financování programu Výstavba dálnice D11	0,00	0,00	0,00	0,00	0,00
4992	50	Dotace na financování programu Výstavba dálničního obchvatu Písná a souv. silničních převedaců	0,00	0,00	0,00	0,00	0,00
5995	51	Dotace na financování programu Protipovodňová opatření - OSS	0,00	0,00	0,00	0,00	0,00
7990	52	Dotace na financování programů obnovy státního majetku po povodních 2002 - OSS	0,00	0,00	0,00	0,00	0,00
7990	53	Dotace na financování programů obnovy státního majetku po povodních 2002 - PO	0,00	0,00	0,00	0,00	0,00
	54	Individuálně posuzované výdaje OSS evid. v ISPROFIN, Individuální dotace a návr. fin. výp. PO na financování programů evidovaných v ISPROFIN ř. 45 až 53	0,00	0,00	0,00	0,00	0,00
918	55	Systémově určené výdaje OSS evidované v ISPROFIN	50 795,92	47 391,97	3 403,95	47 391,97	0,00
918	56	Systémově dotace a návr. fin. výpomoci poskytované PO evidované v ISPROFIN	0,00	0,00	0,00	0,00	0,00
924	57	Investiční transfery PO neevidované v ISPROFIN	0,00	0,00	0,00	0,00	0,00
43	58	Investiční výdaje organizačních složek státu neevidované v ISPROFIN	0,00	0,00	0,00	0,00	0,00
8912	59	Invest. transfery a půjčky obyvatelstvu, neziskovým a podobným organizacím, VŠ a obcím neevidované v ISPROFIN	0,00	0,00	0,00	0,00	0,00
8939	60	Investiční převody NF na spolufinancování programu Phare	0,00	0,00	0,00	0,00	0,00
8934	61	Investiční převody NF na spolufinancování programu Ispa	0,00	0,00	0,00	0,00	0,00
7931	62	Investiční převody NF na spolufinancování programu Sapard	0,00	0,00	0,00	0,00	0,00
9937	63	Investiční převody NF na spolufinancování ostatních programů ES	0,00	0,00	0,00	0,00	0,00
932	64	Investiční výdaje OSS na financování programu SAPARD neevidované v ISPROFIN	0,00	0,00	0,00	0,00	0,00
	65	Systémově určené výdaje OSS evid. v ISPROFIN, systémové dotace a návr. fin. výp. PO na financování programů evidovaných v ISPROFIN, inv. transf. PO a inv. výdaje OSS neevid. v ISPROFIN, inv. transfery a půjčky obyvatelstvu, nezisk. a pod. org., VŠ a obcím neevid. v ISPROFIN, inv. přev. NF a inv. výdaje OSS na fin. opatření programu SAPARD neevid. v ISPROFIN ř. 55 až 64	50 795,92	47 391,97	3 403,95	47 391,97	0,00
	66	Individuálně posuzované a systémově určené výdaje OSS evid. v ISPROFIN, Individuální a systémové dotace a návr. fin. výpomoci PO na financování programů evidované v ISPROFIN, inv. transf. PO a inv. výd. OSS neevid. v ISPROFIN, inv. transfery a půjčky obyv., nezisk. a pod. org., VŠ a obcím neevid. v ISPROFIN, inv. převody NF a inv. výdaje OSS na fin. programu SAPARD neevid. v ISPROFIN celkem ř. 54 a 65	50 795,92	47 391,97	3 403,95	47 391,97	0,00

Kapitola: 381 - Nejvyšší kontrolní úřad

(v tis. Kč na dvě des. místa)

Předčíslí bankovního účtu	řádek	UKAZATEL	Limity na účtech v ČNB	Zůstatky na účtech v ČNB přijato/čerpáno	Nečerpáný limit sl. 0 minus sl. 1	Skutečnost z finančního výkazu	Rozdíl sl. 3 minus sl. 1
V 34 - 12			0	1	2	3	4
3930	67	Poskytnutí záloh ČKA na výdaje podle § 16 odst. 2 zákona č. 218/2000 Sb. na úrovni sp. kap.	0,00	0,00	0,00	0,00	0,00
4933	68	Poskytnutí záloh ČMZRB na výdaje podle § 16 odst. 2 zákona č. 218/2000 Sb. na úr. sp. kap.	0,00	0,00	0,00	0,00	0,00
6998	69	Dotace na financování programu Rozvoj materiálně technické základny MU v Brně	0,00	0,00	0,00	0,00	0,00
14939	70	Dotace na financování programů obnovy území po povodních 2002	0,00	0,00	0,00	0,00	0,00
5936	71	Poskytnutí záloh ČS, a.s. na výdaje registrované v ISPROFIN	0,00	0,00	0,00	0,00	0,00
	72	Poskytnutí záloh ČKA, ČMZRB a ČS, a.s. na výdaje registrované v ISPROFIN ř. 67 až 71	0,00	0,00	0,00	0,00	0,00
7827	73	Finanční prostředky na nakládání s radioaktivními odpady dle atomového zákona	0,00	0,00	0,00	0,00	0,00
828	74	Neinvestiční dotace pod subj., finanč. a nefinanč. institucím a fyz. osobám	0,00	0,00	0,00	0,00	0,00
1820	75	Neinvestiční půjčky pod subj., finanč. a nefinanč. institucím a fyz. osobám	0,00	0,00	0,00	0,00	0,00
6824	76	Obligatoni sociálně zdravotní dávky pracovníkům v homictví	0,00	0,00	0,00	0,00	0,00
836	77	Dotace na podporu kombinované dopravy	0,00	0,00	0,00	0,00	0,00
5899	78	Lesní hospodářství	0,00	0,00	0,00	0,00	0,00
6891	79	Vodní hospodářství	0,00	0,00	0,00	0,00	0,00
7894	80	Zemědělství, potravinářství, krajina	0,00	0,00	0,00	0,00	0,00
2049	81	Neinvestiční dotace a půjčky na podporu výzkumu a vývoje neevidované v ISPROFIN	0,00	0,00	0,00	0,00	0,00
3826	82	Neinvestiční dotace a návrh. výpomoci k odstr. povodňových škod	0,00	0,00	0,00	0,00	0,00
8811	83	Neinvestiční dotace a návratné fin. výpomoci na odstraňování násled. povodni roku 2002 neevidované v ISPROFIN	0,00	0,00	0,00	0,00	0,00
895	84	Neinv. dotace poskytnuté podle zákona č. 407/2000 Sb. (dluhpis program-sucho)	0,00	0,00	0,00	0,00	0,00
1939	85	Neinvestiční dotace k hypotečním úvěrům na bytovou výstavbu	0,00	0,00	0,00	0,00	0,00
	86	Neinvestiční dotace a půjčky celkem ř. 73 až 85	0,00	0,00	0,00	0,00	0,00
908	87	Ind. dotace poskyt. podnikat. subj. zříz. ústř. orgánem st. správy evidované v ISPROFIN	0,00	0,00	0,00	0,00	0,00
916	88	Syst. dotace poskyt. podnikat. subj. zříz. ústř. orgánem st. správy evidované v ISPROFIN	0,00	0,00	0,00	0,00	0,00
3914	89	Dotace a návratné finanční výpomoci poskytnuté na odstranění povodňových škod registrované v ISPROFIN	0,00	0,00	0,00	0,00	0,00
5995	90	Dotace na financování programu Protipovodňová opalnění - s.p. Povodi	0,00	0,00	0,00	0,00	0,00
7990	91	Dotace na financování programů obnovy státního majetku po povodních 2002 - s.p. Povodi a SŽDC	0,00	0,00	0,00	0,00	0,00
	92	Ind. a syst. dotace poskyt. podnik. subj. zříz. ústř. orgánem stát. správy evidované v ISPROFIN ř. 87 až 91	0,00	0,00	0,00	0,00	0,00
3041	93	Systémové investiční dotace a půjčky na podporu výzkumu a vývoje neevidované v ISPROFIN	0,00	0,00	0,00	0,00	0,00
2911	94	Syst. investiční dotace a půjčky podnikatel. subjektům - právnickým a fyzickým osobám neevidované v ISPROFIN	0,00	0,00	0,00	0,00	0,00
5901	95	Investiční dotace a návrh. fin. výpomoci na odstraňování následků povodni roku 2002 neevidované v ISPROFIN	0,00	0,00	0,00	0,00	0,00
	96	Neinvestiční výdaje, dotace a půjčky celkem (suma V 35-12 a V 34-12) ř. 44 a 86	587 415,00	524 905,65	62 509,35	562 635,15	37 729,80
	97	Ind. posuz. a syst. urč. výdaje OSS, indiv. a systémové dotace a návrh. fin. výp. PO, inv. a syst. dotace podnik. subj. zříz. ústř. orgánem st. správy na financování programů evidovaných v ISPROFIN, inv. transf. PO a inv. výd. OSS neevid. v ISPROFIN, inv. transfery a půjčky obyv., nezisk. a pod. org., VŠ, obcím a NF celkem ř. 86 a 92	50 795,92	47 391,97	3 403,95	47 391,97	0,00
	98	Systémové investiční dotace a půjčky na podporu výzkumu a vývoje neevidované v ISPROFIN, inv. dotace a půjčky podnik. subjektům - práv. a fyz. osobám neevid. v ISPROFIN, inv. dotace a NFV na odstraň. násled. povodni roku 2002 neevid. v ISPROFIN ř. 93 až 95	0,00	0,00	0,00	0,00	0,00
	99	Poskytnutí záloh ČKA, ČMZRB a ČS, a.s. na výdaje registrované v ISPROFIN ř. 72	0,00	0,00	0,00	0,00	0,00
	100	Úhrn výdajů (suma V 35-12 a V 34-12) ř. 96 až 99	638 210,92	572 297,62	65 913,30	610 027,12	37 729,80

Vyholovil: Kefurtová tel. 233045241  
Kontroloval: Ing. Bílek tel. 233045115

*Kapitola*  
*Ing. Bílek*

**Příloha č. 8**

Rozvaha organizačních složek státu  
za rok 2008

ROZVAHA (BALANCE) ORGANIZAČNÍCH SLOŽEK STÁTU,  
 ÚZEMNÍCH SAMOSPRÁVNÝCH CELKŮ  
 A PŘÍSPĚVKOVÝCH ORGANIZACÍ  
 (v tisících Kč na dvě desetinná místa)  
 sestavená k 31.12.2008

Rok	Měsíc	IČO
2008	12	49370227

Název nadřízeného orgánu : Nejvyšší kontrolní úřad

Název, sídlo a právní forma účetní jednotky :  
 Nejvyšší kontrolní úřad, Jankovcova 2, Praha 7  
 OSS

Činnost dle OKEČ: 751100

Aktiva

			Stav k 1.1.	Stav k 31.12.
			0001	0002
<b>A</b>	<b>Stálá aktiva ř.09+15+26+33+41+206</b>	<b>01</b>	<b>562.656,60</b>	<b>487.053,45</b>
<b>1</b>	<b>Dlouhodobý nehmotný majetek</b>		<b>0,00</b>	<b>0,00</b>
	Nehmotné výsledky výzkumu (012)	02	0,00	0,00
	Software (013)	03	71.675,96	83.141,02
	Ocenitelná práva (014)	04	0,00	0,00
	Drobný DNM (018)	05	11.661,12	12.050,10
	Ostatní DNM (019)	06	0,00	0,00
	Nedokončený DNM (041)	07	1.329,24	0,00
	Poskytnuté zálohy na DNM (051)	08	0,00	0,00
	<b>Součet ř. 2 až 8</b>	<b>09</b>	<b>84.666,32</b>	<b>95.191,12</b>
<b>2</b>	<b>Oprávky k dlouhodobému nehm. maj.</b>		<b>0,00</b>	<b>0,00</b>
	Nehmotné výsledky výzkumu (072)	10	0,00	0,00
	Software (073)	11	0,00	0,00
	Ocenitelná práva (074)	12	0,00	0,00
	Drobný DNM (078)	13	0,00	0,00
	Ostatní DNM (079)	14	0,00	0,00
	<b>Součet ř. 10 až 14</b>	<b>15</b>	<b>0,00</b>	<b>0,00</b>
<b>3</b>	<b>Dlouhodobý hmotný majetek</b>		<b>0,00</b>	<b>0,00</b>
	Pozemky (031)	16	97.120,78	95.590,45
	Umělecká díla a předměty (032)	17	387,84	5.171,74
	Stavby (021)	18	110.679,88	76.561,27
	Samostatné movité věci (022)	19	195.689,83	142.332,94
	Pěstitelské celky trv.por. (025)	20	0,00	0,00
	Základní stádo a tažná zvíř. (026)	21	0,00	0,00
	Drobný DHM (028)	22	63.535,53	63.011,68
	Ostatní DHM (029)	23	0,00	0,00
	Nedokončený DHM (042)	24	10.576,42	9.194,25
	Poskytnuté zálohy na DHM (052)	25	0,00	0,00
	<b>Součet ř. 16 až 25</b>	<b>26</b>	<b>477.990,28</b>	<b>391.862,33</b>
<b>4</b>	<b>Oprávky k dlouhodobému hm. maj.</b>		<b>0,00</b>	<b>0,00</b>
	Stavby (081)	27	0,00	0,00
	Movité věci (082)	28	0,00	0,00
	Pěstitelské celky (085)	29	0,00	0,00
	Základní stádo (086)	30	0,00	0,00
	Drobný DHM (088)	31	0,00	0,00
	Ostatní DHM (089)	32	0,00	0,00

Součet ř. 27 až 32		33	0,00	0,00
5	Dlouhodobý finanční majetek		0,00	0,00
	Maj. účasti s rozst. vlivem (061)	34	0,00	0,00
	Maj. účasti s podst. vlivem (062)	35	0,00	0,00
	Dlužné cenné papíry (063)	36	0,00	0,00
	Půjčky osobám ve skupině (066)	37	0,00	0,00
	Ostatní dlouhodobé půjčky (067)	38	0,00	0,00
	Ostatní dlouhodobý fin. maj. (069)	39	0,00	0,00
	Pořizovaný dlouhodobý f. m. (043)	40	0,00	0,00
Součet ř. 34 až 40		41	0,00	0,00
6	Majetek převzatý k privatizaci		0,00	0,00
	Majetek k privatizaci (064)	204	0,00	0,00
	Majetek k priv. v pronájmu (065)	205	0,00	0,00
Součet ř. 204 a 205		206	0,00	0,00
B	Oběžná aktiva ř. 51+75+89+119+124	42	154.436,10	142.142,78
1	Zásoby		0,00	0,00
	Materiál na skladě (112)	43	1.424,24	2.032,95
	Pořízení materiálu (111 nebo 119)	44	0,00	0,00
	Nedokončená výroba (121)	45	0,00	0,00
	Polotovary vlastní výroby (122)	46	0,00	0,00
	Výrobky (123)	47	0,00	0,00
	Zvířata (124)	48	0,00	0,00
	Zboží na skladě (132)	49	47,19	50,06
	Pořízení zboží (131 nebo 139)	50	0,00	0,00
Součet ř. 43 až 50		51	1.471,43	2.083,01
2	Pohledávky		0,00	0,00
	Odběratelé (311)	52	0,00	0,00
	Směnky k inkasu (312)	53	0,00	0,00
	Pohledávky za cenné papíry (313)	54	0,00	0,00
	Poskytnuté provozní zálohy (314)	55	12.295,86	17.332,52
	Pohledávky za rozp. příjmy (315)	56	0,00	8,44
	Ostatní pohledávky (316)	57	0,00	0,00
	Pohledávky zaniklé ČKA (317)	214	0,00	0,00
	Pohl. z výběru dani a cel (318)	215	0,00	0,00
	Součet ř. 52 až 57, 214 a 215	58	12.295,86	17.340,96
	Pohledávky za účast. sdruž. (358)	59	0,00	0,00
	Soc. zabezpečení a zdrav. poj. (336)	60	0,00	0,00
	Daň z příjmů (341)	61	0,00	0,00
	Ostatní přímé daně (342)	62	0,00	0,00
	Daň z přidané hodnoty (343)	63	0,00	0,00
	Ostatní daně a poplatky (345)	64	0,00	0,00
	Pevné termínové operace (373)	65	0,00	0,00
	Součet ř. 61 až 64	66	0,00	0,00
	Pohledávky v zahraničí (371)	207	0,00	0,00
	Pohledávky tuzemské (372)	208	0,00	0,00
	Součet ř. 207 a 208	209	0,00	0,00
	Nároky na dotace ze st. rozp. (346)	67	0,00	0,00
	Nároky na dotace z rozp. ÚSC (348)	68	0,00	0,00
	Součet ř. 67 a 68	69	0,00	0,00
	Pohledávky za zaměstnanci (335)	70	0,00	0,00
	Pohledávky z vyd. dluhopisů (375)	71	0,00	0,00
	Jiné pohledávky (378)	72	43,51	43,00
	Opravná položka k pohled. (391)	73	0,00	0,00
	Součet ř. 70 až 73	74	43,51	43,00
Součet ř. 58+59+60+65+66+209+69+74		75	12.339,37	17.383,96
3	Finanční majetek		0,00	0,00
	Pokladna (261)	76	0,00	0,00
	Peníze na cestě (+/-262)	77	0,00	0,00
	Ceniny (263)	78	582,64	629,28
	Součet ř. 76 až 78	79	582,64	629,28
	Běžný účet (241)	80	0,00	0,00
	Běžný účet FKSP (243)	81	207,62	107,39
	Ostatní běžné účty (245)	82	23.430,26	22.940,28
	Vklady v zahraniční měně (246)	210	0,00	0,00
	Účty spravovaných prostředků (247)	216	0,00	0,00
	Souhrnné účty (248)	217	0,00	0,00

	Účty pro sdílení dani a cel (249)	218	0,00	0,00
	Součet ř. 80 až 82,210,216 až 218	83	23.637,89	23.047,67
	Majetkové cenné papíry (251)	84	0,00	0,00
	Dlužná cenné papíry (253)	85	0,00	0,00
	Ostatní cenné papíry (256)	86	0,00	0,00
	Pořízení krátkod. fin. maj. (259)	87	0,00	0,00
	Součet ř. 84 až 87	88	0,00	0,00
	Součet ř. 79+83+88	89	24.220,53	23.676,95
4	Účty rozpočtového hospodaření		0,00	0,00
	Základní běžný účet (231)	90	0,00	0,00
	Vkladový výdajový účet (232)	91	0,00	0,00
	Příjmový účet (235)	92	0,00	0,00
	Běžné účty peněžních fondů (236)	93	0,00	0,00
	Běžné účty státních fondů (224)	94	0,00	0,00
	Běžné účty finančních fondů (225)	95	116.404,77	98.998,86
	Součet ř. 90 až 95	96	116.404,77	98.998,86
	Poskytnuté dotace OSS (202)	97	0,00	0,00
	Poskytnuté dotace v.v. účtu (212)	98	0,00	0,00
	Poskytnuté dotace PO (203)	99	0,00	0,00
	Poskytnuté dotace ost. subj. (204)	100	0,00	0,00
	Poskytnuté dotace PO (213)	101	0,00	0,00
	Poskytnuté dotace ost. subj. (214)	102	0,00	0,00
	Součet ř. 97 až 102	103	0,00	0,00
	Poskytnuté výpomoci mezi r. (271)	104	0,00	0,00
	Poskytnuté výpomoci PO (273)	105	0,00	0,00
	Poskytnuté výpomoci p. subj. (274)	106	0,00	0,00
	Poskytnuté výpomoci ost.org. (275)	107	0,00	0,00
	Poskytnuté výpomoci fyz. os. (277)	108	0,00	0,00
	Součet ř. 104 až 108	109	0,00	0,00
	Limity výdajů (221)	110	0,00	0,00
	Zúčtování výdajů ÚSC (218)	111	0,00	0,00
	Materiální náklady (410)	112	0,00	0,00
	Služby (420)	113	0,00	0,00
	Cestovné (430)	114	0,00	0,00
	Mzdové a ost.osobní náklady (440)	115	0,00	0,00
	Dávky sociál. zabezpečení (450)	116	0,00	0,00
	Manka a škody (460)	117	0,00	0,00
	Úroky (471)	219	0,00	0,00
	Penále a poplatky (472)	220	0,00	0,00
	Kursově ztráty (473)	221	0,00	0,00
	Finanční náklady (474)	222	0,00	0,00
	Součet 112 až 117 a 219 až 222	118	0,00	0,00
	Součet ř. 96+103+109+110+111+118	119	116.404,77	98.998,86
5	Přechodné účty aktivní		0,00	0,00
	Náklady příštích období (381)	120	0,00	0,00
	Příjmy příštích období (385)	121	0,00	0,00
	Kursově rozdíly aktivní (386)	122	0,00	0,00
	Dohadné účty aktivní (388)	123	0,00	0,00
	Součet ř. 120 až 123	124	0,00	0,00
	AKTIVA CELKEM ř. 01+42	125	717.092,70	629.196,23

## Pasiva

			Stav k 1.1.	Stav k 31.12.
			0003	0004
C	Vlastní zdroje	126	693.354,52	606.093,22
1	Majetkové a zvláštní fondy		0,00	0,00
	Fond dlouhodobého majetku (901)	127	562.656,60	487.053,45
	Fond oběžných aktiv (902)	128	1.035,92	1.035,92
	Fond hospodářské činnosti (903)	129	0,00	0,00
	Oceňovací rozdíly (+/-909)	130	0,00	0,00
	Součet ř. 127 až 129	131	563.692,52	488.089,37
	Fond privatizace (904)	211	0,00	0,00
	Ostatní fondy (905)	212	0,00	0,00
	Součet ř. 211 a 212	213	0,00	0,00
2	Finanční a peněžní fondy		0,00	0,00
	Fond odměn (911)	132	0,00	0,00
	Fond kult. a soc. potřeb (912)	133	305,43	176,58
	Fond rezervní (914)	134	116.404,77	98.998,86
	Fond reprodukce majetku (916)	135	0,00	0,00
	Peněžní fondy (917)	136	0,00	0,00
	Jiné finanční fondy (918)	137	0,00	0,00
	Součet ř. 132 až 137	138	116.710,20	99.175,43
3	Zvláštní fondy OSS		0,00	0,00
	Státní fondy (921)	139	0,00	0,00
	Ostatní zvláštní fondy (922)	140	0,00	0,00
	Fondy EU (924)	203	0,00	0,00
	Součet ř. 139+140+203	141	0,00	0,00
4	Zdroje krytí prostředků hospod.		0,00	0,00
	Financování výdajů OSS (201)	142	0,00	0,00
	Financování výdajů ÚSC (211)	143	0,00	0,00
	Bankovní účty k limitům OSS (223)	144	0,00	0,00
	Vyúčt. příjmů z běž.čin.OSS (205)	145	0,00	0,00
	Vyúčt. příjmů z běž.čin.ÚSC (215)	146	0,00	0,00
	Vyúčt. příjmů z fin.maj.OSS (206)	147	0,00	0,00
	Vyúčt. příjmů z fin.maj.ÚSC (216)	148	0,00	0,00
	Zúčtování příjmů ÚSC (217)	149	0,00	0,00
	Přijaté návratné výpomoci (272)	150	0,00	0,00
	Součet ř. 142 až 150	151	0,00	0,00
5	Výsledek hospodaření		0,00	0,00
	a) Z činnosti ÚSC a PO		0,00	0,00
	- VH běžného úč. období (+/-963)	152	0,00	0,00
	- Nerozdělený zisk m.let (+/-932)	153	0,00	0,00
	- VH ve schvalovacím říz. (+/-931)	154	0,00	0,00
	b) Převod zúčtování (+/-933)	155	0,00	0,00
	c) Saldo výdajů a nákladů (+/-964)	156	12.656,59	18.524,77
	d) Saldo příjmů a výnosů (+/-965)	157	295,20	303,65
	Součet ř. 152 až 157	158	12.951,80	18.828,41
D	Cizí zdroje	159	23.738,18	23.103,01
1	Rezervy		0,00	0,00
	Rezervy zákonné (941)	160	0,00	0,00
2	Dlouhodobé závazky		0,00	0,00
	Vydané dluhopisy (953)	161	0,00	0,00
	Závazky z pronájmu (954)	162	0,00	0,00
	Dlouhodobé přijaté zálohy (955)	163	0,00	0,00

	Dlouhodobé směnky k úhradě (958)	164	0,00	0,00
	Ostatní dlouhodobé závazky (959)	165	0,00	0,00
	<b>Součet ř. 161 až 165</b>	<b>166</b>	<b>0,00</b>	<b>0,00</b>
3	Krátkodobé závazky		0,00	0,00
	Dodavatelé (321)	167	434,50	260,37
	Směnky k úhradě (322)	168	0,00	0,00
	Přijaté zálohy (324)	169	0,00	0,00
	Ostatní závazky (325)	170	0,00	0,00
	Závazky zaniklé ČKA (326)	223	0,00	0,00
	Přijaté zálohy dani (327)	224	0,00	0,00
	Závazky z výběru dani a cel (328)	225	0,00	0,00
	Závazky ze sdílených dani (329)	226	0,00	0,00
	Závazky z termín. operací (373)	171	0,00	0,00
	Součet ř. 167 až 171 a 223 až 226	172	434,50	260,37
	Závazky z upsaných cen. pap. (367)	173	0,00	0,00
	Závazky k účast. sdružení (368)	174	0,00	0,00
	Součet ř. 173 a 174	175	0,00	0,00
	Zaměstnanci (331)	176	12.476,58	12.834,31
	Ostatní závazky vůči zaměst. (333)	177	216,91	238,73
	Součet ř. 176 a 177	178	12.693,49	13.073,04
	Závazky ze soc.z. a zdrav.p. (336)	179	7.672,61	7.422,79
	Daň z příjmů (341)	180	0,00	0,00
	Ostatní přímé daně (342)	181	2.840,71	2.327,42
	Daň z přidané hodnoty (343)	182	0,00	0,00
	Ostatní daně a poplatky (345)	183	0,00	0,00
	Součet ř. 180 až 183	184	2.840,71	2.327,42
	Vypořádání přeplatků se s.r. (347)	185	0,00	0,00
	Vypořádání přeplatků s r.ÚSC (349)	186	0,00	0,00
	Součet ř. 185 a 186	187	0,00	0,00
	Jiné závazky (379)	188	96,87	19,40
	<b>Součet ř.167 až 188</b>	<b>189</b>	<b>23.738,18</b>	<b>23.103,01</b>
4	Bankovní úvěry a půjčky		0,00	0,00
	Dlouhodobé bankovní úvěry (951)	190	0,00	0,00
	Krátkodobé bankovní úvěry (281)	191	0,00	0,00
	Eskontované krátkodobé dluh. (282)	192	0,00	0,00
	Vydané krátkodobé dluhopisy (283)	193	0,00	0,00
	Ost. krátkodobé závazky (289)	194	0,00	0,00
	Součet ř. 193 a 194	195	0,00	0,00
	<b>Součet ř. 190+191+192+195</b>	<b>196</b>	<b>0,00</b>	<b>0,00</b>
5	Přechodné účty pasivní		0,00	0,00
	Výdaje příštích období (383)	197	0,00	0,00
	Výnosy příštích období (384)	198	0,00	0,00
	Kursová rozdíly pasivní (387)	199	0,00	0,00
	Dohadné účty pasivní (389)	200	0,00	0,00
	<b>Součet ř. 197 až 200</b>	<b>201</b>	<b>0,00</b>	<b>0,00</b>
	<b>PASIVA CELKEM ř. 126+159</b>	<b>202</b>	<b>717.092,70</b>	<b>629.196,23</b>

Odesláno dne:                      Razítko:                      Podpis vedoucího účetní jednotky :

Nejvyšší kontrolní úřad  
Jankovcova 2  
170 04 Praha 7  
(9)

prezident NKÚ František Dohnal

8 -01- 2009

Došlo dne:

o skutečnosti :                      tel. :  
Blanka Kefurtová                      233045241



**Příloha č. 9**

Výkaz pro hodnocení plnění rozpočtu  
správců kapitol na rok 2008

VÝKAZ PRO HODNOCENÍ PLNĚNÍ ROZPOČTU SPRÁVCŮ KAPITOL,  
 JIMI ZŘÍZENÝCH ORGANIZAČNÍCH SLOŽEK STÁTU A  
 STÁTNÍCH FONDŮ  
 (v tisících Kč na dvě desetinná místa)  
 sestavený k: 31.12.2008

Rok	Měsíc	IČO
2008	12	49370227

Název nadřízeného orgánu : NKÚ

Kapitola : 381

Název, sídlo a právní forma účetní jednotky :  
 Nejvyšší kontrolní úřad, Jankovcova 2, Praha7  
 OSS

činnost dle OKEČ: 751100

## I. Rozpočtové příjmy

Parag	Polož	Schválený rozpočet	Rozpočet po změnách	Výsledek od počátku roku
a	b	1	2	3
0000	2111	5,00	5,00	26,85
0000	2112	350,00	350,00	280,98
0000	2131	800,00	800,00	1.234,90
0000	2132	60,00	60,00	96,00
0000	2141	6,00	6,00	6,44
0000	2322	0,00	0,00	453,62
0000	2324	100,00	100,00	3.023,34
0000	2329	0,00	0,00	1,75
0000	3113	100,00	100,00	297,00
0000	4132	0,00	0,00	27,58
0000	4135	0,00	0,00	17.405,92
<b>PŘÍJMY CELKEM</b>		<b>1.421,00</b>	<b>1.421,00</b>	<b>22.854,38</b>

## II. Rozpočtové výdaje a financování

Parag	Polož	Schválený rozpočet	Rozpočet po změnách	Výsledek od počátku roku
a	b	1	2	3
6130	5011	242.756,00	242.756,00	220.959,10
6130	5021	2.570,00	1.100,00	856,66
6130	5022	20.400,00	19.700,00	16.083,31
6130	5024	500,00	2.670,00	2.441,34
6130	5031	69.219,00	69.219,00	61.250,89

6130	5032	23.960,00	23.960,00
6130	5038	1.118,00	1.118,00
6130	5131	450,00	270,00
6130	5132	60,00	60,00
6130	5133	54,00	54,00
6130	5134	50,00	50,00
6130	5136	1.200,00	500,00
6130	5137	6.755,00	10.385,00
6130	5138	350,00	350,00
6130	5139	7.723,00	9.583,00
6130	5142	100,00	100,00
6130	5151	150,00	200,00
6130	5152	0,00	150,00
6130	5153	1.295,00	1.295,00
6130	5154	820,00	970,00
6130	5156	2.861,00	2.861,00
6130	5159	500,00	0,00
6130	5161	145,00	145,00
6130	5162	11.672,00	10.252,00
6130	5163	1.477,00	1.477,00
6130	5164	85.750,00	88.457,00
6130	5166	650,00	870,00
6130	5167	3.130,00	3.730,00
6130	5169	52.655,00	54.863,00
6130	5171	7.154,00	7.754,00
6130	5172	11.000,00	8.440,00
6130	5173	9.458,00	8.673,00
6130	5175	1.222,00	1.517,00
6130	5176	420,00	570,00
6130	5179	1.000,00	165,00
6130	5192	800,00	800,00
6130	5194	50,00	300,00
6130	5196	4.262,00	4.262,00
6130	5342	4.855,00	4.855,00
6130	5361	3,00	3,00
6130	5362	66,00	66,00
6130	5363	5,00	5,00
6130	5424	2.700,00	2.700,00
6130	5511	150,00	150,00
6130	5909	10,00	10,00
6130	6111	6.250,00	7.410,00
6130	6121	6.300,00	9.020,00
6130	6122	6.170,00	4.750,00
6130	6123	4.500,00	3.200,00
6130	6125	15.560,00	8.510,00
6130	6127	500,00	500,00
Celkem paragraf	6130	620.805,00	620.805,00
VÝDAJE CELKEM		620.805,00	620.805,00

### III. Rekapitulace příjmů, výdajů, financování a jejich konsolidace

Název	Číslo řádku
text	r
Příjmy celkem	3010

21.202,19  
     0,00  
 206,43  
     30,08  
     16,62  
     0,00  
 439,59  
 9.597,10  
     279,83  
 8.208,97  
     7,75  
     82,59  
     66,61  
     706,98  
     568,76  
 2.785,34  
     0,00  
     92,61  
 9.870,66  
     964,19  
 87.802,55  
     862,89  
     3.074,35  
 49.839,38  
     5.154,20  
     6.879,94  
     5.181,43  
     1.195,41  
     340,67  
     5,60  
     222,38  
     283,87  
     2.775,23  
     4.419,18  
     0,40  
     48,89  
     0,00  
     0,00  
     101,67  
     0,00  
 10.135,82  
 16.179,73  
     3.445,82  
     1.677,17  
 11.674,73  
     4.278,70  
 572.297,61  
 572.297,61

Schválený rozpočet	Rozpočet po změnách	Výsledek od počátku roku
31	32	33
1.421,00	1.421,00	22.854,38

Třída 1-Daňové příjmy	3011	0,00	0,00	0,00
Třída 2-Nedaňové příjmy	3012	1.321,00	1.321,00	5.123,88
Třída 3-Kapitálové příjmy	3013	100,00	100,00	297,00
Třída 4-Přijaté dotace	3014	0,00	0,00	17.433,50
Konsolidace příjmů	3020	0,00	0,00	17.405,92
4133 - Převody z vlastních rezervních fondů	3021	0,00	0,00	0,00
4134 - Převody z rozpočtových účtů	3022	0,00	0,00	0,00
4135 - Převody z rezervních fondů OSS	3023	0,00	0,00	17.405,92
4136 - Převody z jiných fondů OSS	3024	0,00	0,00	0,00
4139 - Ostatní převody z vlastních fondů	3025	0,00	0,00	0,00
Příjmy celkem po konsolidaci	3050	1.421,00	1.421,00	5.448,46
Výdaje celkem	3060	620.805,00	620.805,00	572.297,61
Třída 5-Běžné výdaje	3061	581.525,00	587.415,00	524.905,64
Třída 6-Kapitálové výdaje	3062	39.280,00	33.390,00	47.391,97
Konsolidace výdajů	3070	0,00	0,00	0,00
5345 - Převody vlastním rozpočtovým účtům	3072	0,00	0,00	0,00
5346 - Převody do fondů OSS	3073	0,00	0,00	0,00
5349 - Převody vlastním fondům j. n.	3074	0,00	0,00	0,00
6361 - Investiční převody do rezervního fondu	3075	0,00	0,00	0,00
Výdaje celkem po konsolidaci	3090	620.805,00	620.805,00	572.297,61
Saldo příjmů a výdajů po konsolidaci	3100	619.384,00-	619.384,00-	566.849,15-
Třída 8 - Financování	3200	0,00	0,00	0,00
Saldo příjmů a výdajů před konsolidací	3300	619.384,00-	619.384,00-	549.443,23-

#### IV. Stavby a obraty na bankovních účtech

Název bankovního účtu	Číslo řádku	Počáteční stav k 1.1.	Stav ke konci vykazovaného období	Změna stavu bankovních účtů
text	r	41	42	43
Rezervní fond	4001	116.404,77	98.998,86	17.405,92
Ostatní vkladové bankovní účty	4002	0,00	0,00	0,00
Vkladové účty celkem	4010	116.404,77	98.998,86	17.405,92
Bankovní účty k limitům OSS	4020	0,00	572.297,62-	0,00
Příjmový účet	4030	0,00	22.854,38	22.854,38-
Bankovní účty státního fondu celkem	4040	0,00	0,00	0,00

#### V. Bankovní účty fondů organizačních složek státu

##### 1 - Rezervní fond

Ukazatel	Číslo parag	Číslo řádku	Výsledek od počátku roku
text	a	b	53
Počáteční zůstatek	0000	5010	116.404,77
Příjmy celkem	0000	5020	0,00
Výdaje celkem	0000	5040	17.405,92

	6130	6331	17.405,92
Konečný zůstatek	0000	5060	98.998,85
Financování	0000	5070	17.405,92

9 - rekapitulace

Ukazatel	Číslo parag	Číslo řádku	Výsledek od počátku roku
text	a	b	53
Počáteční zůstatek	0000	5010	116.404,77
Příjmy celkem	0000	5020	0,00
Výdaje celkem	0000	5040	17.405,92
	6130	6331	17.405,92
Konečný zůstatek	0000	5060	98.998,85
Financování	0000	5070	17.405,92

VI. Vybrané záznamové jednotky

Název záznamové jednotky	Číslo ZJ	Výsledek od počátku roku
text	r	63
Převody uvnitř peněžního fondu	023	0,00

VII. Závazné ukazatele státního rozpočtu a další analytické údaje

Název	Číslo řádku	Schválený rozpočet	Rozpočet po změnách	Výsledek od počátku roku	Mimorozpočtové prostředky
text	r	71	72	73	74
Nedaňové příjmy, kap. příjmy a příj.transf.celkem	7130	1.421,00	1.421,00	22.854,38	20.206,80
Výdaje na zabezpečení plnění úkolů NKÚ	7201	620.805,00	620.805,00	572.297,62	17.405,92
z toho: náhrady výdajů spoj. s výk. funkce	7202	4.262,00	4.262,00	2.775,23	0,00
neinv.transfery mezinár. organizacím	7203	150,00	150,00	101,67	0,00
ostatní výdaje NKÚ	7204	616.393,00	616.393,00	569.420,72	17.405,92
Platy a ost.platby za provedenou práci	7310	266.226,00	266.226,00	240.340,41	0,00
Povinné pojistné placené zaměstnavatelem	7320	94.297,00	94.297,00	82.453,08	0,00
Převod fondu kulturních a sociálních potřeb	7330	4.855,00	4.855,00	4.419,18	0,00
Platy zaměstnanců v pracovním poměru	7349	242.756,00	242.756,00	220.959,10	0,00

## VIII. Výdaje na financování programů

Číslo programu	Položka	Schválený rozpočet	Rozpočet po změnách	Výsledek od počátku roku
a	b	81	82	83
281010	5137	1.000,00	5.750,00	5.260,65
281010	5139	200,00	1.300,00	1.165,36
281010	5162	7.500,00	7.500,00	7.262,82
281010	5164	2.500,00	1.600,00	1.418,89
281010	5169	10.800,00	14.300,00	13.704,41
281010	5171	500,00	500,00	152,02
281010	5172	11.000,00	8.440,00	6.879,94
281010	6111	6.250,00	7.410,00	10.135,82
281010	6121	6.300,00	9.020,00	16.179,73
281010	6122	6.170,00	4.750,00	3.445,82
281010	6123	4.500,00	3.200,00	1.677,17
281010	6125	15.560,00	8.510,00	11.674,73
281010	6127	500,00	500,00	4.278,70
Celkem program	281010	72.780,00	72.780,00	83.236,06
CELKEM		72.780,00	72.780,00	83.236,06

## IX. Transfery a půjčky poskytnuté veřejným rozpočtům územní úrovně

Účelový znak	Číslo územního celku	Položka	Výsledek od počátku roku
a	b	c	93

## X. Stavy a obraty na bankovních účtech organizačních složek státu, státních právnických osob, které mají vztah ke státní pokladně, a státních fondů vedených v jiných bankách (mimo ČNB)

Název bankovního účtu	Kód bank. účtu	Kód druhu org.	Kód banky	Počáteční stav k 1.1.	Stav ke konci vykazovaného období	Změna stavu bankovních účtů
text	a	b	c	101	102	103
Ostatní běžné účty	07	02	0300	1,19	2,38	1,19-

## XI. Příjmy z rozpočtu EU a související příjmy podle nástroje a zdroje financování



Parag	Polož	Nást.	Zdroj	Schválený rozpočet	Rozpočet po změnách	Výsledek od počátku roku
a	b	c	d	1	2	3

XII. Výdaje z rozpočtu EU a související výdaje podle nástroje a zdroje financ.

Parag	Polož	Nást.	Zdroj	Schválený rozpočet	Rozpočet po změnách	Výsledek od počátku roku
a	b	c	d	1	2	3

XV. Přehled o převodech prostředků státního rozpočtu do rezervního fondu OSS a jejich použití.

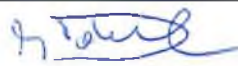
Členění peněžních prostředků dle zákona č.218/200 Sb.	číslo řádku	Počáteční stav RF	Příjmy RF v hodn.roce	Zapoj.do příj. v hodn.roce	Použito v hodn.roce	Jiné důvody snížení stavu	Zůstatek prostředků
text	řadek	151	152	153	154	155	156
Prostředky převedené dle §47 celk.	1507	116.404,77	0,00	17.405,92	17.405,92	0,00	98.998,85
z toho: 2) financování programů	1509	80.015,88	0,00	17.405,92	17.405,92	0,00	62.609,96
6) ostatní	1513	36.388,89	0,00	0,00	0,00	0,00	36.388,89

Odesláno dne: 28-01-2009	Razítko: Nejvyšší kontrolní úřad Jankovcova 2 170 04 Praha 7 (9)	Podpis vedoucího účetní jednotky: prezident NKÚ František Dohnal	
Došlo dne:		Odpovídající za údaje o rozpočtu: Jarmila Kloboučnicková	tel.: 233045254 
		o skutečnosti: Blanka Kefurtová	tel.: 233045241 

Ukazatele kapitoly 700 (12/2008)

Název	Číslo řádku	Schválený rozpočet	Rozpočet po změnách	Výsledek od počátku roku
text				
Příjmy celkem	0010	1.421,00	1.421,00	22.854,38
Výdaje celkem	0020	620.805,00	620.805,00	572.297,61
Nedaňové příjmy, kapitálové příjmy a příj.transf.c	8101	1.421,00	1.421,00	22.854,38
Výdaje na zebezpečení úkolů NKÚ	8102	620.805,00	620.805,00	572.297,61
v tom: náhrady výdajů spoj. s výk. funkce	8103	4.262,00	4.262,00	2.775,23
neinv.transfery mezinár. organizacím	8104	150,00	150,00	101,67
ostatní výdaje NKÚ	8105	616.393,00	616.393,00	569.420,71
Platy zaměstnanců a ostatní platby za práci	8106	266.226,00	266.226,00	240.340,41
Povinné pojistné placené zaměstnavatelem	8107	94.297,00	94.297,00	82.453,08
Převod fondu kulturních a soc. potřeb	8108	4.855,00	4.855,00	4.419,18
Platy zaměstnanců v pracovním poměru	8109	242.756,00	242.756,00	220.959,10



## **Příloha č. 10**

Příloha účetní závěrky organizační  
složky státu

PŘÍLOHA ORGANIZAČNÍCH SLOŽEK STÁTU,  
 ÚZEMNÍCH SAMOSPRÁVNÝCH CELKŮ  
 A PŘÍSPĚVKOVÝCH ORGANIZACÍ  
 (v tisících Kč na dvě desetinná místa)  
 sestavená k 31.12.2008

Rok	Měsíc	IČO
2008	12	49370227

Název nadřízeného orgánu : Nejvyšší kontrolní úřad



Název, sídlo a právní forma účetní jednotky :  
 Nejvyšší kontrolní úřad, Jankovcova 2, Praha 7  
 OSS

Činnost dle OKEČ: 751100

Doplňující údaje

		Stav k 1.1.	Stav k 31.12.
		0001	0002
Dotace celk.na dl.maj.ze st.r. (346)	01	0,00	0,00
z toho: syst.dotace na dl.maj.	02	0,00	0,00
z toho: na výzkum a vývoj	03	0,00	0,00
na vzdělávání pracovníků	04	0,00	0,00
na informatiku	05	0,00	0,00
indiv.dotace na jm. akce	06	0,00	0,00
Př.prostř. ze zahr. na dl.maj. (916)	07	0,00	0,00
Př.dotace celk.na dl.maj.z ÚSC (348)	08	0,00	0,00
Př.př. a dot.na provoz ze st.r.(691)	09	0,00	0,00
z toho: př.př. na provoz od zřiz.	10	0,00	0,00
z toho: na výzkum a vývoj	11	0,00	0,00
na vzdělávání pracovníků	12	0,00	0,00
na informatiku	13	0,00	0,00
př.dotace na neinv.náklady		0,00	0,00
ISPROFIN od zřizovatele	14	0,00	0,00
př.př. na výzkum od jiných	15	0,00	0,00
Př.př. na výzkum a vývoj od ÚSC	16	0,00	0,00
Př.př. na výzkum a vývoj od př.úč.p.	17	0,00	0,00
Př.př. na provoz ze zahraničí	18	0,00	0,00
Př.př. a dot.celk. na provoz z ÚSC	19	0,00	0,00
Př.př. na provoz ze státních fondů	50	0,00	0,00
Př.dotace na dl.maj. ze stát. fondů	51	0,00	0,00
Poskytnuté výpomoci - kraj. ú. (271)	20	0,00	0,00
Poskytnuté výpomoci - obci (271)	21	0,00	0,00
Přijaté výpomoci - ze st.rozp. (272)	22	0,00	0,00
Přijaté výpomoci - od kraj. ú. (272)	23	0,00	0,00
Přijaté výpomoci - od obce (272)	24	0,00	0,00
Přijaté výpomoci - od st.fondů (272)	25	0,00	0,00
Přijaté výpomoci - od ost.rozp. (272)	26	0,00	0,00
Poskytnuté výpomoci PO - OSS (273)	27	0,00	0,00
Poskytnuté výpomoci PO - kr.ú. (273)	28	0,00	0,00
Poskytnuté výpomoci PO - obci (273)	29	0,00	0,00
Krátkodobé úvěry - tuzemské (281)	30	0,00	0,00
Krátkodobé úvěry - zahraniční (281)	31	0,00	0,00
Vydané kr. dluhop. - tuzemské (283)	32	0,00	0,00
Vydané kr. dluhop. - zahraniční (283)	33	0,00	0,00
Ost. kr. výpomoci - tuzemské (289)	34	0,00	0,00
Ost. kr. výpomoci - zahraniční (289)	35	0,00	0,00
Směnky k úhradě - tuzemské (322)	36	0,00	0,00
Směnky k úhradě - zahraniční (322)	37	0,00	0,00
Dlouhodobé úvěry - tuzemské (951)	38	0,00	0,00
Dlouhodobé úvěry - zahraniční (951)	39	0,00	0,00
Vydané dluhopisy - tuzemské (953)	40	0,00	0,00
Vydané dluhopisy - zahraniční (953)	41	0,00	0,00
Dlouhodobé směnky - tuzemské (958)	42	0,00	0,00

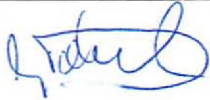
Dlouhodobé směnky - zahraniční (958)	43	0,00	0,00
Ost. dl. závazky - tuzemské (959)	44	0,00	0,00
Ost. dl. závazky - zahraniční (959)	45	0,00	0,00
Nakoupené dluhopisy a směnky celkem	46	0,00	0,00
z toho: krátkodobé dluhopisy ÚSC	47	0,00	0,00
komunální dluhopisy ÚSC	48	0,00	0,00
ost. dluhopisy veř. rozp.	49	0,00	0,00
Splatné závazky soc. zabezp. a SPZ	52	5.392,55	5.234,86
Splatné závazky zdravotního poj.	53	2.280,06	2.187,94
Evidované daňové nedoplatky	54	2.840,71	2.327,42

Odesláno dne: 28-01-2009	Razítko: Nejvyšší kontrolní úřad Jankovcova 2 170 04 Praha 7 (9)	Podpis vedoucího účetní jednotky : prezident NKÚ František Dohnal	
Došlo dne:	o skutečnosti : Blanka Kefurtová	tel. : 233045241	

## **Příloha č. 11**

Přehled rozpočtových opatření

Fond/§	Rozp.pol.	Datum	Částka (v tis.)	(v Kč)
1 6130	5021	25.01.2008	1.870,00-	1.870.000,00-
1 6130	5021	20.06.2008	400,00	400.000,00
1 6130	5022	20.06.2008	700,00-	700.000,00-
1 6130	5024	25.01.2008	1.870,00	1.870.000,00
1 6130	5024	20.06.2008	300,00	300.000,00
1 6130	5131	27.11.2008	100,00-	100.000,00-
1 6130	5131	12.12.2008	80,00-	80.000,00-
1 6130	5136	30.09.2008	700,00-	700.000,00-
1 6130	5137	25.01.2008	900,00-	900.000,00-
1 6130	5137	20.03.2008	700,00	700.000,00
1 6130	5137	20.06.2008	2.500,00	2.500.000,00
1 6130	5137	30.09.2008	300,00-	300.000,00-
1 6130	5137	27.11.2008	920,00	920.000,00
1 6130	5137	12.12.2008	710,00	710.000,00
1 6130	5139	20.03.2008	500,00-	500.000,00-
1 6130	5139	23.05.2008	900,00	900.000,00
1 6130	5139	20.06.2008	600,00	600.000,00
1 6130	5139	30.09.2008	1.000,00	1.000.000,00
1 6130	5139	27.11.2008	110,00-	110.000,00-
1 6130	5139	12.12.2008	30,00-	30.000,00-
1 6130	5151	25.01.2008	50,00	50.000,00
1 6130	5152	25.01.2008	500,00	500.000,00
1 6130	5152	20.03.2008	250,00-	250.000,00-
1 6130	5152	27.11.2008	100,00-	100.000,00-
1 6130	5154	25.01.2008	350,00	350.000,00
1 6130	5154	20.03.2008	300,00	300.000,00
1 6130	5154	30.09.2008	400,00-	400.000,00-
1 6130	5154	27.11.2008	100,00-	100.000,00-
1 6130	5159	20.03.2008	500,00-	500.000,00-
1 6130	5162	20.03.2008	1.250,00-	1.250.000,00-
1 6130	5162	30.09.2008	20,00-	20.000,00-
1 6130	5162	27.11.2008	150,00-	150.000,00-
1 6130	5164	20.03.2008	3.567,00	3.567.000,00
1 6130	5164	23.05.2008	900,00-	900.000,00-
1 6130	5164	20.06.2008	340,00	340.000,00
1 6130	5164	30.09.2008	300,00-	300.000,00-
1 6130	5166	20.06.2008	170,00	170.000,00
1 6130	5166	15.12.2008	50,00	50.000,00
1 6130	5167	30.09.2008	600,00	600.000,00
1 6130	5169	20.03.2008	118,00	118.000,00
1 6130	5169	20.06.2008	1.490,00	1.490.000,00
1 6130	5169	30.09.2008	100,00	100.000,00
1 6130	5169	27.11.2008	550,00	550.000,00
1 6130	5169	15.12.2008	50,00-	50.000,00-
1 6130	5171	20.03.2008	150,00	150.000,00
1 6130	5171	30.09.2008	400,00	400.000,00
1 6130	5171	27.11.2008	150,00	150.000,00
1 6130	5171	12.12.2008	100,00-	100.000,00-
1 6130	5172	27.11.2008	2.000,00-	2.000.000,00-
1 6130	5172	12.12.2008	560,00-	560.000,00-
1 6130	5173	30.09.2008	785,00-	785.000,00-
1 6130	5175	30.09.2008	220,00	220.000,00
1 6130	5175	27.11.2008	75,00	75.000,00

1 6130	5176	30.09.2008	150,00	150.000,00
1 6130	5179	20.03.2008	835,00-	835.000,00-
1 6130	5194	30.09.2008	35,00	35.000,00
1 6130	5194	27.11.2008	215,00	215.000,00
1 6130	6111	27.11.2008	650,00	650.000,00
1 6130	6111	12.12.2008	510,00	510.000,00
1 6130	6121	20.06.2008	1.170,00	1.170.000,00
1 6130	6121	27.11.2008	1.050,00	1.050.000,00
1 6130	6121	15.12.2008	500,00	500.000,00
1 6130	6122	20.06.2008	370,00-	370.000,00-
1 6130	6122	27.11.2008	1.050,00-	1.050.000,00-
1 6130	6123	20.06.2008	800,00-	800.000,00-
1 6130	6123	15.12.2008	500,00-	500.000,00-
1 6130	6125	20.03.2008	1.500,00-	1.500.000,00-
1 6130	6125	20.06.2008	5.100,00-	5.100.000,00-
1 6130	6125	12.12.2008	450,00-	450.000,00-

<b>Celkem:</b>			<b>0,00</b>	<b>0,00</b>
----------------	--	--	-------------	-------------

**C.**

**Zpráva a výrok auditora o ověření roční účetní závěrky  
za rok 2008**

**ZPRÁVA NEZÁVISLÉHO AUDITORA****o ověření účetní závěrky a finančního výkazu****určená podle ustanovení § 33, odstavec 3 zákona č. 166/1993 Sb. Poslanecké sněmovně**

Ověřili jsme přiloženou účetní závěrku účetní jednotky **Nejvyšší kontrolní úřad, tj. rozvahu a přílohu k 31.12.2008**, a přiložený výkaz pro hodnocení plnění rozpočtu správců kapitol, jimi zřízených organizačních složek státu a státních fondů (dále jen finanční výkaz) k 31.12.2008. Údaje o Nejvyšším kontrolním úřadu jsou uvedeny na první straně ověřené a přiložené rozvahy.

Za sestavení a věrné zobrazení účetní závěrky v souladu s českými účetními předpisy a za sestavení finančního výkazu odpovídá statutární orgán účetní jednotky. Součástí této odpovědnosti je navrhnout, zavést a zajistit vnitřní kontroly nad sestavováním a věrným zobrazením účetní závěrky a finančního výkazu tak, aby neobsahovala významné nesprávnosti způsobené podvodem nebo chybou, zvolit a uplatňovat vhodné účetní metody a provádět v dané situaci přiměřené účetní odhady.

Naší úlohou je vydat na základě provedeného auditu výrok k účetní závěrce a finančnímu výkazu. Audit jsme provedli v souladu se zákonem o auditorech, Mezinárodními auditorskými standardy a souvisejícími aplikačními doložkami Komory auditorů České republiky. V souladu s těmito předpisy jsme povinni dodržovat etické normy a naplánovat a provést audit tak, abychom získali přiměřenou jistotu, že účetní závěrka neobsahuje významné nesprávnosti.

Audit zahrnuje provedení auditorských postupů, jejichž cílem je získat důkazní informace o částkách a skutečnostech uvedených v účetní závěrce a finančním výkaze. Výběr auditorských postupů závisí na úsudku auditora, včetně posouzení rizik, že účetní závěrka a finanční výkaz obsahují významné nesprávnosti způsobené podvodem nebo chybou. Při posuzování těchto rizik auditor přihlídnou k vnitřním kontrolám, které jsou relevantní pro sestavení a věrné zobrazení účetní závěrky a finančního výkazu. Cílem posouzení vnitřních kontrol je navrhnout vhodné auditorské postupy, nikoli vyjádřit se k účinnosti vnitřních kontrol. Audit též zahrnuje posouzení vhodnosti použitých účetních metod, přiměřenosti účetních odhadů provedených vedením i posouzení celkové prezentace účetní závěrky a finančního výkazu.

Domníváme se, že získané důkazní informace tvoří dostatečný a vhodný základ pro vyjádření našeho výroku.

**Podle našeho názoru účetní závěrka a finanční výkaz podávají věrný a poctivý obraz aktiv, pasiv a finanční situace k 31.12.2008, příjmů a výdajů za rok 2008 Nejvyššího kontrolního úřadu v souladu s českými účetními předpisy.**

V Mostě 10. února 2009

AGIS, spol.s r.o. Most, Moskevská 1/14

číslo osvědčení 117

JUDr. Ing. Jiří Lanc

číslo osvědčení 1126





**D.**

**Organizační schéma**  
***Nejvyššího kontrolního úřadu***

# Organizační schéma NKÚ

